

Stadtteilsteckbrief 2022 - 14 Buddenturm

Bevölkerungsentwicklung nach Altersgruppen

2013 = 100

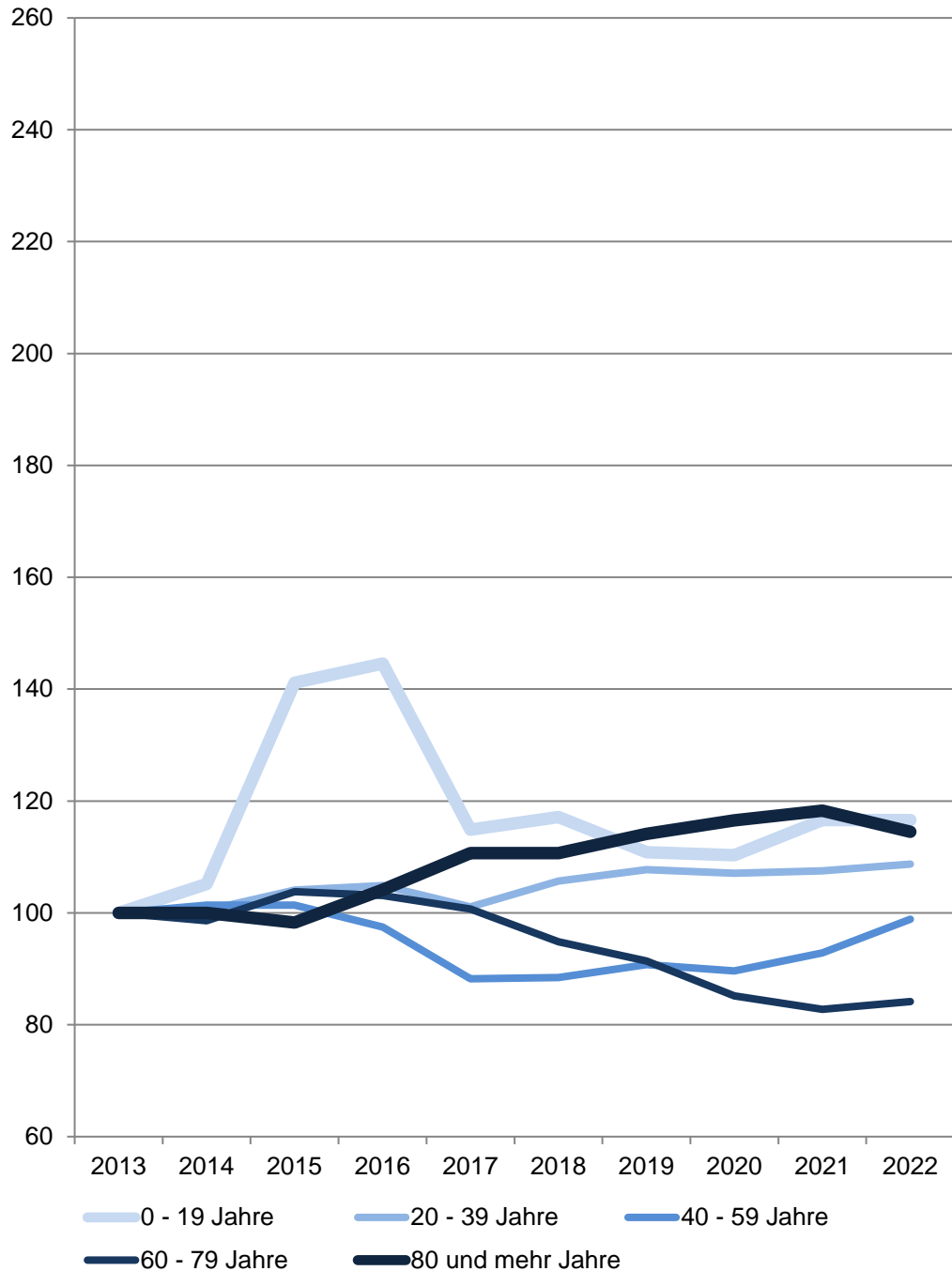

14 Buddenturm

Am 31.12.	Wohnberechtigte Bevölkerung im Stadtteil					
	Gesamt	davon im Alter von ... Jahren				
		0 - 19	20 - 39	40 - 59	60 - 79	80 und mehr
Anzahl						
2013	2 415	175	1 227	433	290	290
2014	2 432	184	1 233	439	286	290
2015	2 549	247	1 277	439	301	285
2016	2 563	253	1 287	422	299	302
2017	2 436	201	1 240	382	292	321
2018	2 481	205	1 297	383	275	321
2019	2 505	194	1 322	393	265	331
2020	2 480	193	1 314	388	247	338
2021	2 508	204	1 319	402	240	343
2022	2 542	204	1 334	428	244	332
Anteil in %						
2022	100,0	8,0	52,5	16,8	9,6	13,1

Quelle: Stadt Münster

Stadtplanungsamt

Informationsmanagement und Statistikdienststelle

[Definitionen](#)

Wohnberechtigte Bevölkerung

Die Wohnberechtigte Bevölkerung wird durch die Auszählung aller gemeldeten Wohnsitze (Haupt- und Nebenwohnsitze) des Melderegisters der Stadt Münster abgebildet.

[zurück zur Internetseite](#)

[Karte der Stadtteile](#)

[Nutzungsbedingungen](#)

Bevölkerungsentwicklung insgesamt

2013 = 0 %

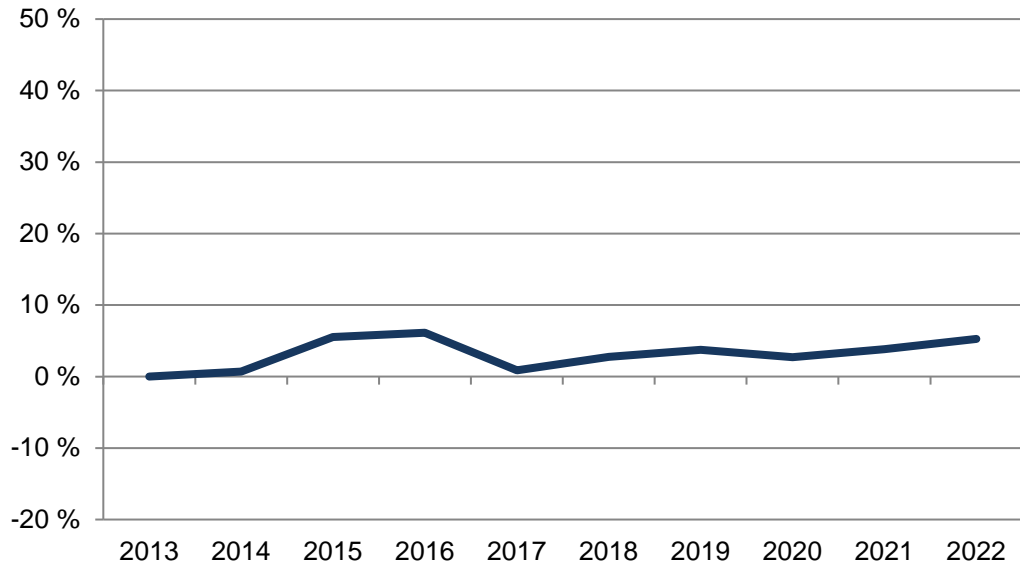

14 Buddenturm

Am 31.12.	Wohnberechtigte Bevölkerung im Stadtteil		
	Gesamt	davon nach 1. Staatsangehörigkeit	
		deutsch	nicht deutsch
Anzahl			
2013	2 415	2 258	157
2014	2 432	2 252	180
2015	2 549	2 250	299
2016	2 563	2 243	320
2017	2 436	2 246	190
2018	2 481	2 268	213
2019	2 505	2 285	220
2020	2 480	2 261	219
2021	2 508	2 289	219
2022	2 542	2 314	228
Anteil in %			
2022	100,0	91,0	9,0

Quelle: Stadt Münster

Stadtplanungsamt

Informationsmanagement und Statistikdienststelle

[Definitionen](#)

Bevölkerungsentwicklung

Anteile der nicht deutschen Bevölkerung

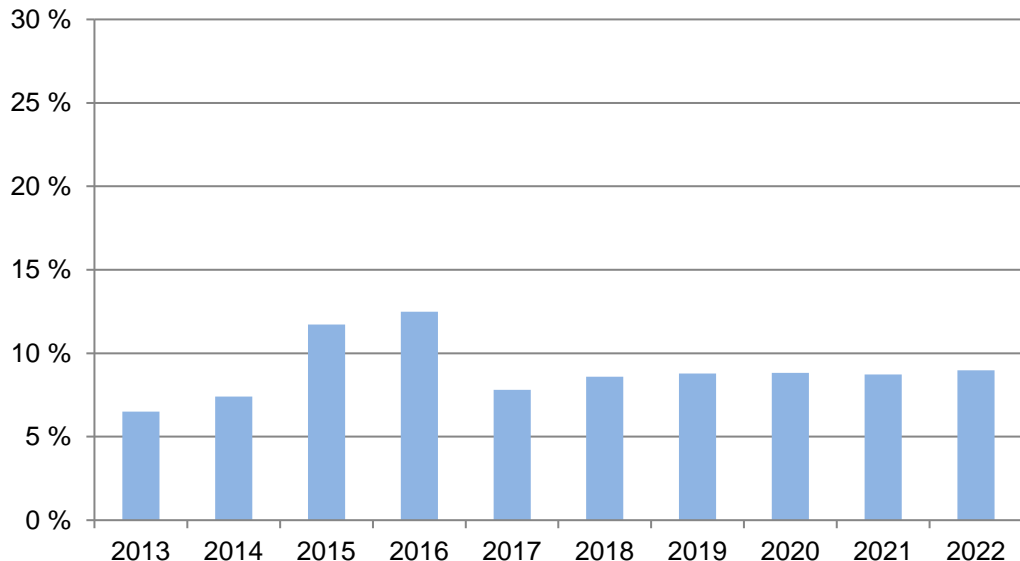

Wohnberechtigte Bevölkerung

Die Wohnberechtigte Bevölkerung wird durch die Auszählung aller gemeldeten Wohnsitze (Haupt- und Nebenwohnsitze) des Melderegisters der Stadt Münster abgebildet.

[zurück zur Internetseite](#)

[Karte der Stadtteile](#)

[Nutzungsbedingungen](#)

Bevölkerungsentwicklung nach Geschlecht

2013 = 100

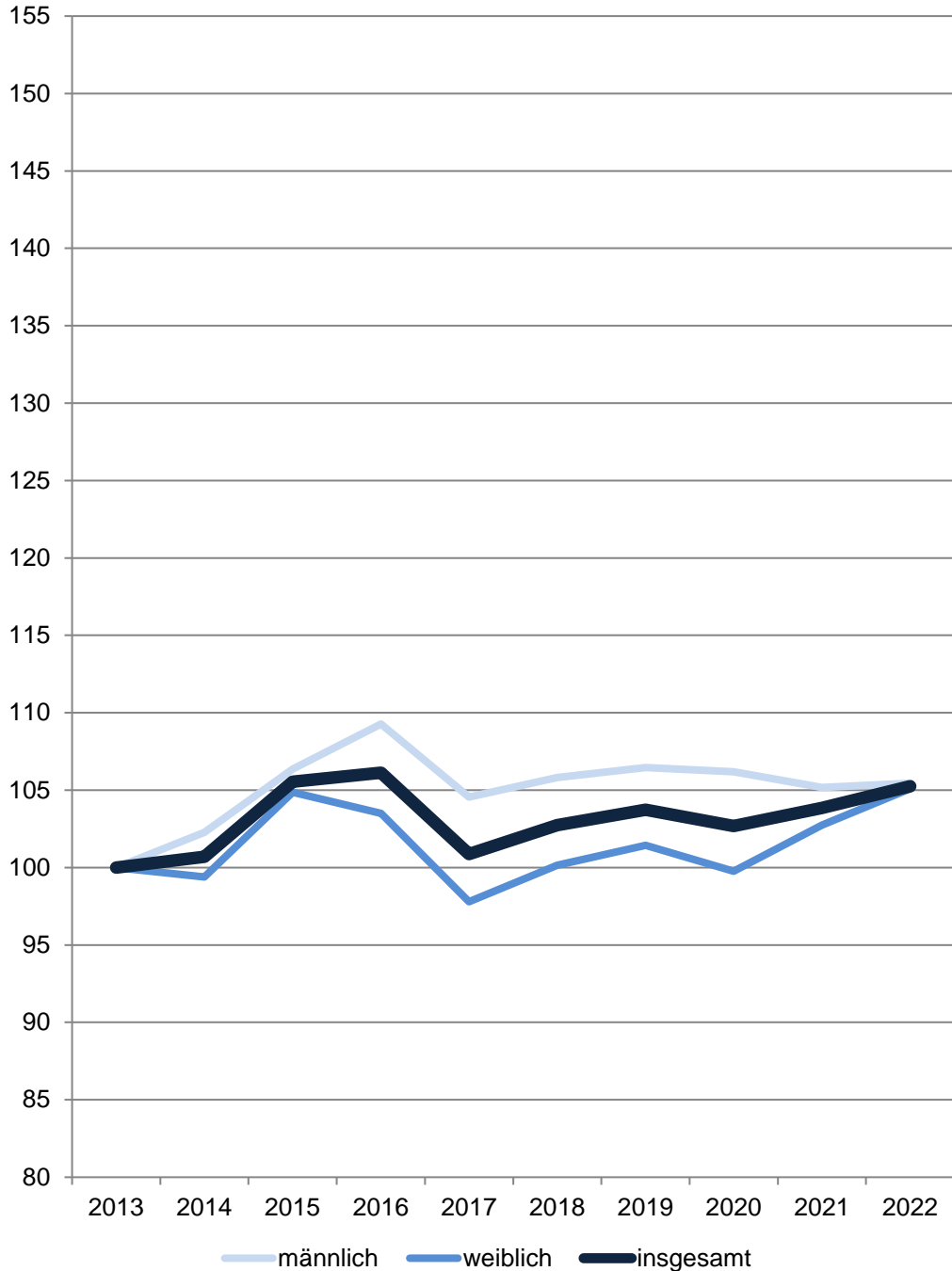

14 Buddenturm

Am 31.12.	Wohnberechtigte Bevölkerung im Stadtteil		
	Gesamt	davon	
		männlich	weiblich
Anzahl			
2013	2 415	1 100	1 315
2014	2 432	1 125	1 307
2015	2 549	1 170	1 379
2016	2 563	1 202	1 361
2017	2 436	1 150	1 286
2018	2 481	1 164	1 317
2019	2 505	1 171	1 334
2020	2 480	1 168	1 312
2021	2 508	1 157	1 351
2022	2 542	1 160	1 382
Anteil in %			
2022	100,0	45,6	54,4

Quelle: Stadt Münster

Stadtplanungsamt

Informationsmanagement und Statistikdienststelle

[Definitionen](#)

Wohnberechtigte Bevölkerung

Die Wohnberechtigte Bevölkerung wird durch die Auszählung aller gemeldeten Wohnsitze (Haupt- und Nebenwohnsitze) des Melderegisters der Stadt Münster abgebildet.

[zurück zur Internetseite](#)

[Karte der Stadtteile](#)

[Nutzungsbedingungen](#)

Bevölkerungsindikatoren 2022 für Münster und für den Stadtteil Alter

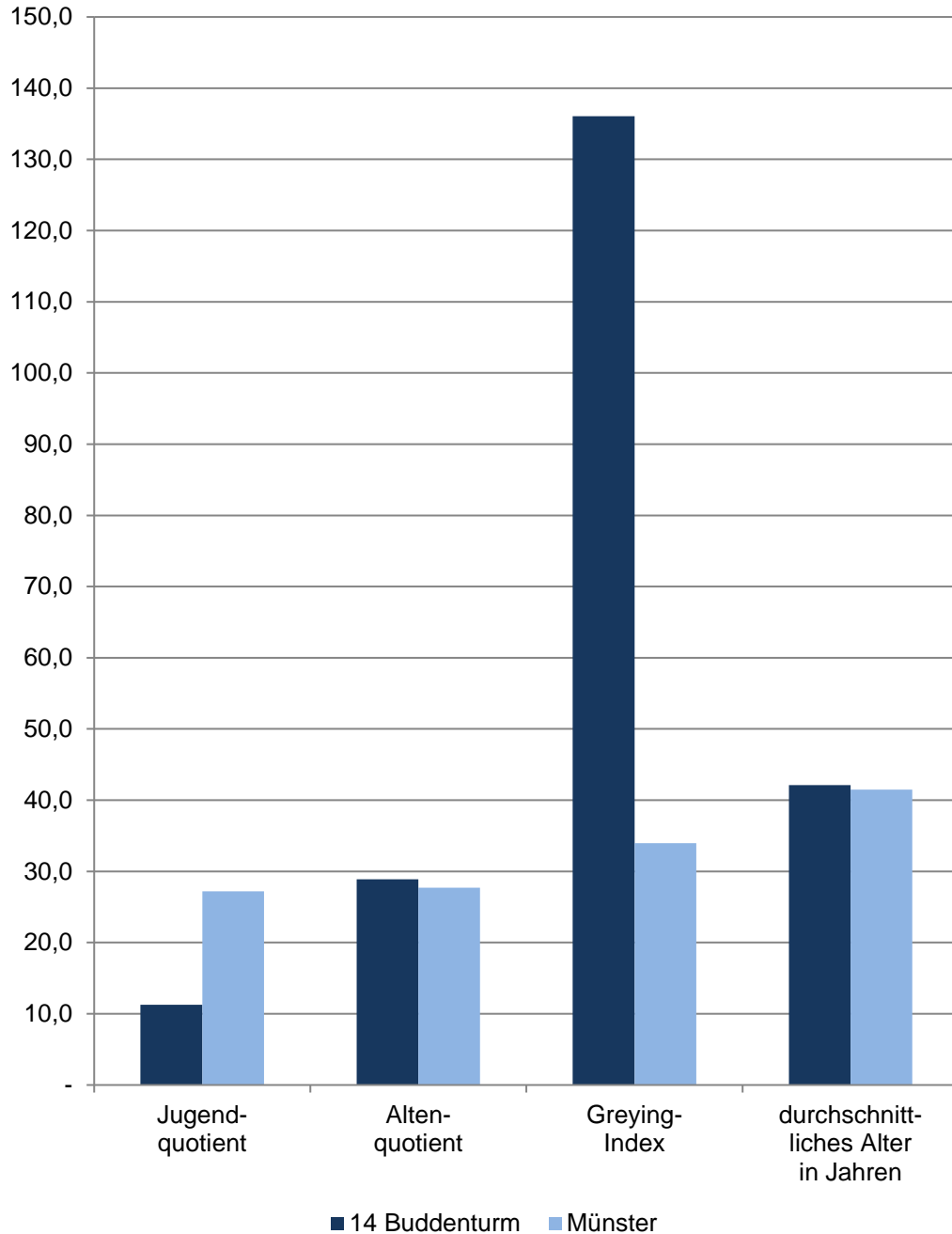

14 Buddenturm

Am 31.12.	Indikatoren der Wohnberechtigten Bevölkerung im Stadtteil - Alter -				
	Jugend- quotient	Alten- quotient	Billeter J	Greying- Index	durchschnitt- liches Alter in Jahren
2018	11,71	30,06	-0,44	116,73	42,27
2019	10,87	29,47	-0,45	124,91	42,45
2020	10,95	29,72	-0,44	136,84	42,35
2021	11,47	29,51	-0,44	142,92	42,24
2022	11,25	28,89	-0,44	136,07	42,13
	männlich				
2018	11,33	18,00	-0,30	69,57	38,32
2019	9,67	17,61	-0,32	70,80	38,81
2020	10,17	18,90	-0,33	76,11	38,98
2021	10,41	19,15	-0,33	84,91	39,08
2022	10,48	18,84	-0,35	75,23	39,30
	weiblich				
2018	12,12	42,82	-0,59	150,62	45,76
2019	12,14	42,08	-0,58	165,13	45,64
2020	11,77	41,14	-0,57	188,06	45,35
2021	12,53	39,95	-0,54	188,81	44,95
2022	12,00	38,71	-0,53	185,19	44,50

Quelle: Stadt Münster

[Definitionen](#)

Jugendquotient

Anzahl der Wohnberechtigten Bevölkerung im Alter von 0 - 19 Jahren dividiert durch die Anzahl der Wohnberechtigten Bevölkerung im Alter von 20 - 64 Jahren multipliziert mit 100.

Altenquotient

Anzahl der Wohnberechtigten Bevölkerung im Alter von 65 und mehr Jahren dividiert durch die Anzahl der Wohnberechtigten Bevölkerung im Alter von 20 - 64 Jahren multipliziert mit 100.

Billeter J

Differenz der Wohnberechtigten Bevölkerung im Alter von 0 -14 Jahren abzüglich der Anzahl der Wohnberechtigten Bevölkerung im Alter von 50 und mehr Jahren dividiert durch die Anzahl der Wohnberechtigten Bevölkerung im Alter von 15 - 49 Jahren.

Greying-Index

Anzahl der Wohnberechtigten Bevölkerung im Alter von 80 und mehr Jahren dividiert durch die Anzahl der Wohnberechtigten Bevölkerung im Alter von 60 - 79 Jahren multipliziert mit 100.

Durchschnittliches Alter in Jahren

Das durchschnittliche Alter der Wohnberechtigten Bevölkerung errechnet sich wie folgt:
 $((\text{Altersjahrgang} + 0,5) * \text{Anzahl der Personen des Jahrgangs}) / \text{alle Personen}$

[zurück zur Internetseite](#)

[Karte der Stadtteile](#)

[Nutzungsbedingungen](#)

Bevölkerungsindikatoren 2022 für Münster und für den Stadtteil Dichte

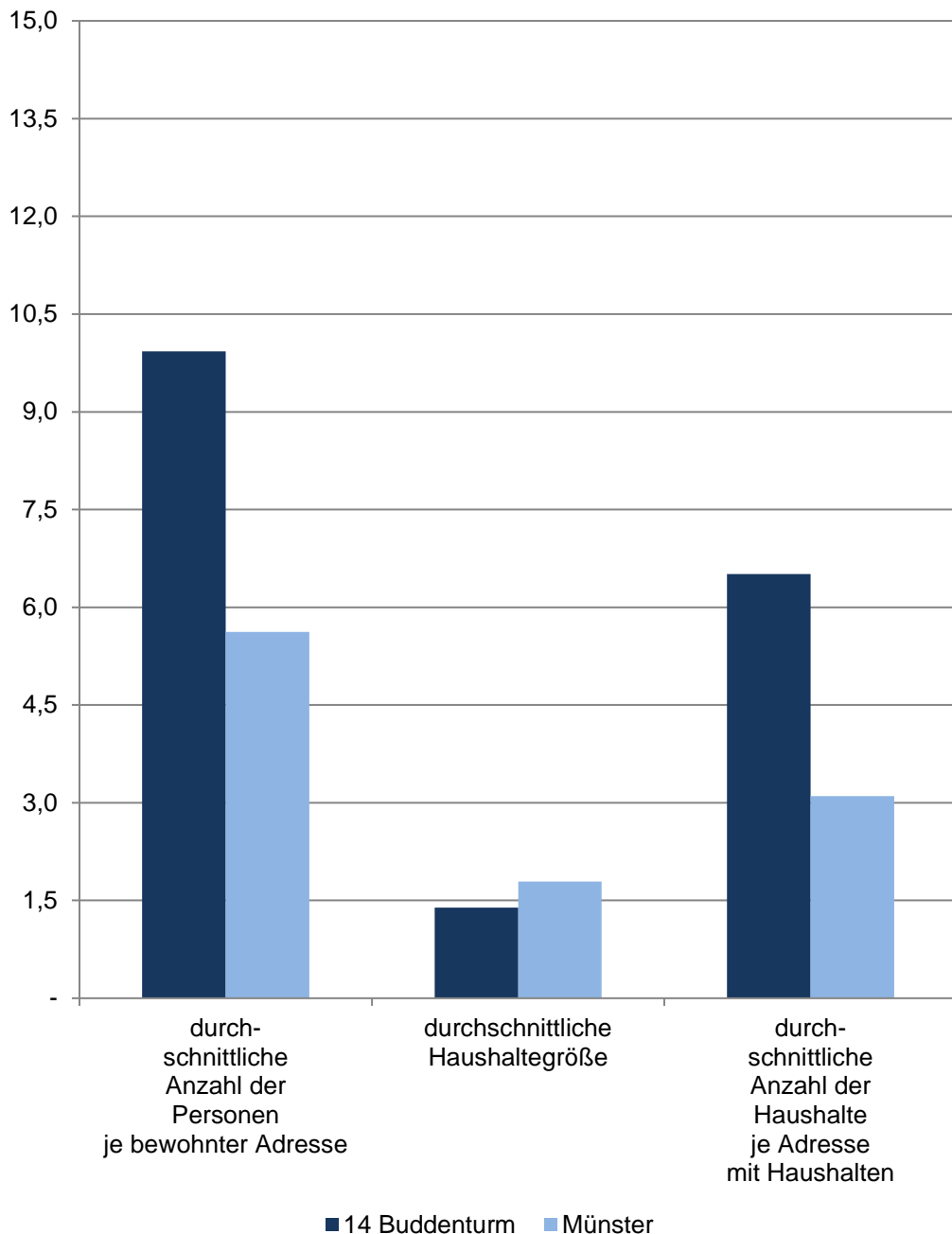

14 Buddenturm

Am 31.12.	Indikatoren der Wohnberechtigten Bevölkerung im Stadtteil - Dichte -				
	durchschnittliche Anzahl der Personen je ha	durchschnittliche Anzahl der Personen je km²	durchschnittliche Anzahl der Personen je bewohnter Adresse	durchschnittliche Haushaltegröße	durchschnittliche Anzahl der Haushalte je Adresse mit Haushalten
	Personen				Haushalte
2018	131,67	13 166,62	9,62	1,38	6,30
2019	132,94	13 293,99	9,67	1,37	6,37
2020	131,61	13 161,25	9,65	1,38	6,32
2021	133,10	13 309,98	9,76	1,38	6,35
2022	134,90	13 490,35	9,93	1,39	6,51
Indikatoren der männlichen Wohnberechtigten Bevölkerung - Dichte					
2018	61,77	6 177,31	4,51	x	x
2019	62,14	6 214,46	4,52	x	x
2020	61,99	6 198,53	4,54	x	x
2021	61,40	6 140,20	4,50	x	x
2022	61,56	6 156,11	4,53	x	x
Indikatoren der weiblichen Wohnberechtigten Bevölkerung - Dichte					
2018	69,89	6 989,28	5,10	x	x
2019	70,80	7 079,50	5,15	x	x
2020	69,63	6 962,73	5,11	x	x
2021	71,70	7 169,76	5,26	x	x
2022	73,34	7 334,26	5,40	x	x

Quelle: Stadt Münster

[Definitionen](#)

Wohnberechtigte Bevölkerung

Ab 2011 wird die Wohnberechtigte Bevölkerung durch die Auszählung aller gemeldeten Wohnsitze (Haupt- und Nebenwohnsitze) des Melderegisters der Stadt Münster abgebildet.

bewohnte Adresse

Straße mit Hausnummer und ggf. mit Hausnummernzusatz, an der Personen gemeldet sind.

Adresse mit Haushalten

Straße mit Hausnr. und ggf. mit Hausnummernzusatz, an der Haushalte generiert wurden.

Haushalte

Der Begriff „Haushalt“ wird hier als „Personen, die aufgrund von Indizien, die aus dem Melderegister gewonnen wurden, zusammen wohnen und leben“ verstanden. Diese so zu Haushalten zusammengeführten Personen entsprechen dem Typ des Wohnhaushaltes. Gemeinsames Wirtschaften kann bei dieser Form der Bildung von Haushalten nicht unterstellt werden.

Bei der vorliegenden Betrachtung werden Personen ohne eigene Haushaltsführung („Personen in Anstalten“) von der Generierung ausgeschlossen.

[zurück zur Internetseite](#)

[Karte der Stadtteile](#)

[Nutzungsbedingungen](#)

Bevölkerungsindikatoren 2022 für Münster und für den Stadtteil Erwerbstätigkeit

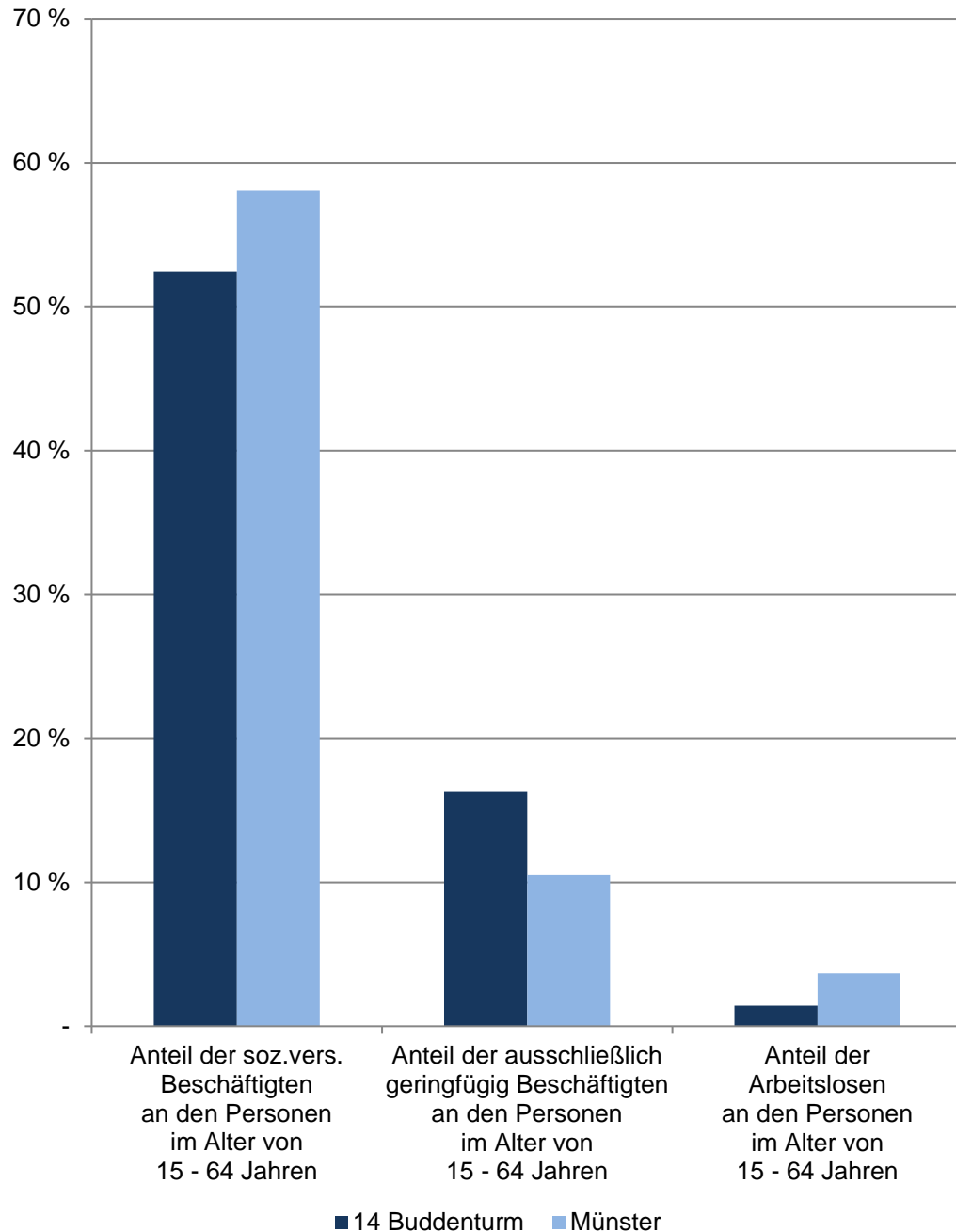

14 Buddenturm

De- zember	Indikatoren der Wohnberechtigten Bevölkerung im Stadtteil - Erwerbstätigkeit -				
	Anteil der sozialversicherungspflichtig Beschäftigten an den Personen im Alter von 15 - 64 Jahren	Anteil der ausschließlich geringfügig Beschäftigten an den Personen im Alter von 15 - 64 Jahren	Anteil der Arbeitslosen an den Personen im Alter von 15 - 64 Jahren	Anteil der Arbeitslosen ohne Schulabschluss an allen Arbeitslosen	Anteil der Arbeitslosen ohne Berufsabschluss an allen Arbeitslosen
	in %				
2018	47,08	15,78	1,15	.	.
2019	50,35	15,12	1,50	.	.
2020	51,31	14,67	1,69	.	48,39
2021	53,34	14,60	2,16	.	27,50
2022	52,44	16,33	1,43	.	40,74
	Indikatoren der männlichen Wohnberechtigten Bevölkerung - Erwerbstätigkeit				
2018	47,23	x	.	x	x
2019	52,30	x	1,57	x	x
2020	53,30	x	2,24	x	x
2021	55,40	x	2,48	x	x
2022	54,36	x	.	x	x
	Indikatoren der weiblichen Wohnberechtigten Bevölkerung - Erwerbstätigkeit				
2018	46,91	x	.	x	x
2019	48,29	x	1,43	x	x
2020	49,22	x	1,12	x	x
2021	51,29	x	1,83	x	x
2022	50,57	x	.	x	x

Quellen:

Stadt Münster - Stadtplanungsamt; Statistik der Bundesagentur für Arbeit

[Definitionen](#)

Wohnberechtigte Bevölkerung

Ab 2011 wird die Wohnberechtigte Bevölkerung durch die Auszählung aller gemeldeten Wohnsitze (Haupt- und Nebenwohnsitze) des Melderegisters der Stadt Münster abgebildet. Stichtag: 31.12.

Sozialversicherungspflichtig Beschäftigte, geringfügig Beschäftigte, Arbeitslose

[Bundesagentur für Arbeit](#)

[zurück zur Internetseite](#)

[Karte der Stadtteile](#)

[Nutzungsbedingungen](#)

Bevölkerungsindikatoren 2022 für Münster und für den Stadtteil Geschlechterverhältnisse

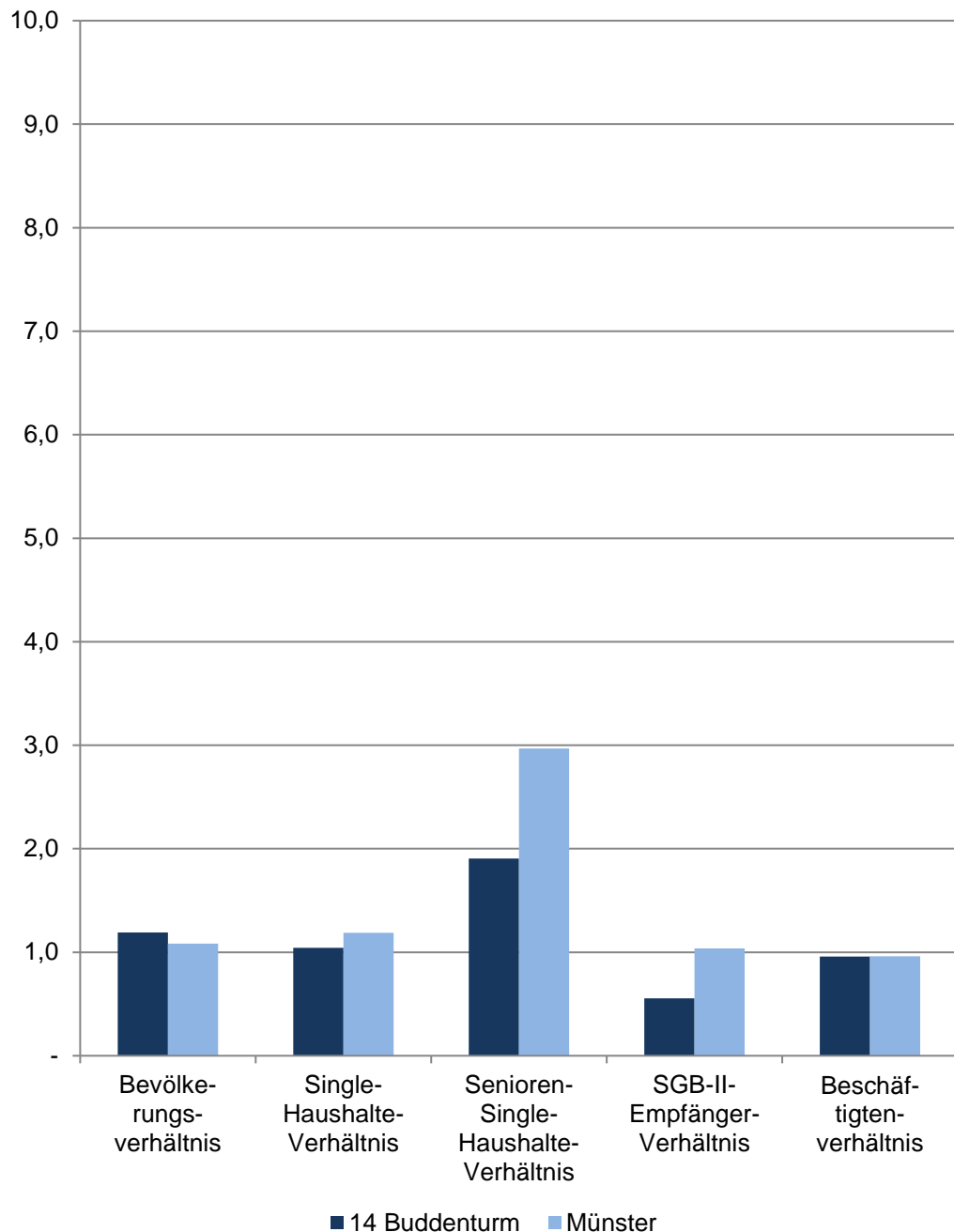

14 Buddenturm

Im Dezember	Indikatoren der Wohnberechtigten Bevölkerung im Stadtteil - Geschlechterverhältnisse -				
	Bevölkerungsverhältnis	Single-Haushalte-Verhältnis	Senioren-Single-Haushalte-Verhältnis	SGB-II-Empfänger-Verhältnis	Beschäftigtenverhältnis
2018	1,13	0,94	2,26	0,62	0,94
2019	1,14	0,94	2,21	0,67	0,88
2020	1,12	0,96	2,37	0,70	0,88
2021	1,17	1,00	2,05	0,61	0,93
2022	1,19	1,04	1,90	0,56	0,96

Quellen:

Bevölkerung: Stadt Münster - Stadtplanungsamt

Haushalte: Stadt Münster - Stadtplanungsamt

SGB-II-Empfänger: Statistik der Bundesagentur für Arbeit

Sozialversicherungspflichtig Beschäftigte: Statistik der Bundesagentur für Arbeit

[Definitionen](#)

Geschlechterverhältnis

Rechnerisches Verhältnis; Formel: Anzahl der weiblichen Personen dividiert durch die Anzahl der männlichen Personen.

Ist das Ergebnis...

... kleiner als 1, überwiegen die männlichen Personen.

... genau 1, ist das Verhältnis ausgewogen.

... größer als 1, überwiegen die weiblichen Personen.

Je näher das Ergebnis an 1 ist, desto ausgewogener ist das rechnerische Geschlechterverhältnis.

Bevölkerungsverhältnis

Anzahl der weiblichen Wohnberechtigten Bevölkerung dividiert durch die Anzahl der männlichen Wohnberechtigten Bevölkerung am 31.12.

Single-Haushalte-Verhältnis

Anzahl der weiblichen 1-Personen Haushalte der Wohnberechtigten Bevölkerung dividiert durch die Anzahl der männlichen 1-Personen-Haushalte der Wohnberechtigten Bevölkerung

Senioren-Single-Haushalte-Verhältnis

Anzahl der weiblichen 1-Personen Haushalte der Wohnberechtigten Bevölkerung im Alter von 75 und mehr Jahren dividiert durch die Anzahl der männlichen 1-Personen-Haushalte der Wohnberechtigten Bevölkerung im Alter von 75 und mehr Jahren am 31.12.

SGB-II-Empfängerverhältnis

Anzahl der weiblichen SGB-II-Empfänger dividiert durch die Anzahl der männlichen SGB-II-Empfänger am 15.12.

Beschäftigtenverhältnis

Anzahl der weiblichen sozialversicherungspflichtig Beschäftigten am Wohnort Münster dividiert durch die Anzahl der männlichen sozialversicherungspflichtig Beschäftigten am Wohnort Münster am 31.12.

[zurück zur Internetseite](#)

[Karte der Stadtteile](#)

[Nutzungsbedingungen](#)

Bevölkerungsindikatoren 2022 für Münster und für den Stadtteil Haushalte

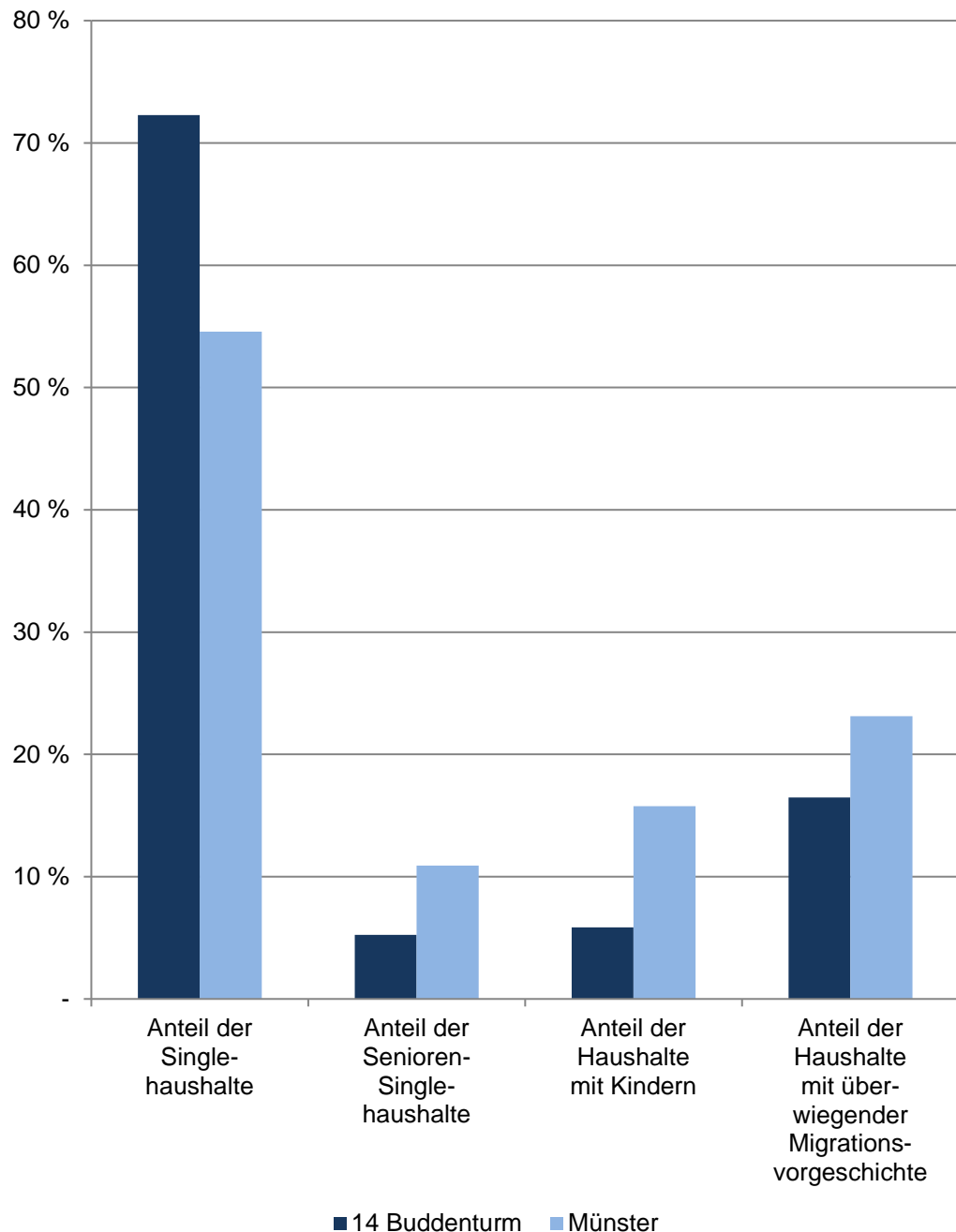

14 Buddenturm

Am 31.12.	Indikatoren der Wohnberechtigten Bevölkerung im Stadtteil - Haushalte -					durchschnittliche Haushaltegröße
	Anteil der Singlehaushalte	Anteil der Senioren-Singlehaushalte	Anteil der Haushalte mit Kindern	Anteil der Haushalte mit überwiegender Migrationsvorgeschichte	Personen	
	in %					
2018	74,43	5,29	6,35	15,55	1,38	
2019	74,19	5,14	6,19	16,38	1,37	
2020	73,87	5,51	6,04	16,21	1,38	
2021	72,99	5,03	6,20	15,75	1,38	
2022	72,28	5,25	5,84	16,47	1,39	

Quelle: Stadt Münster

Stadtplanungsamt

Informationsmanagement und Statistikdienststelle

[Definitionen](#)

Wohnberechtigte Bevölkerung

Ab 2011 wird die Wohnberechtigte Bevölkerung durch die Auszählung aller gemeldeten Wohnsitze (Haupt- und Nebenwohnsitze) des Melderegisters der Stadt Münster abgebildet.

Haushalte

Der Begriff "Haushalt" wird hier als "Personen, die aufgrund von Indizien, die aus dem Melderegister gewonnen wurden, zusammen wohnen und leben" verstanden. Diese so zu Haushalten zusammengeführten Personen entsprechen dem Typ des Wohnhaushaltes. Gemeinsames Wirtschaften kann bei dieser Form der Bildung von Haushalten nicht unterstellt werden.

Bei der vorliegenden Betrachtung werden Personen ohne eigene Haushalteführung ("Personen in Anstalten") von der Generierung ausgeschlossen.

Anteil der Singlehaushalte

Anteil der 1-Personen-Haushalte an allen Haushalten

Anteil der Senioren-Single-Haushalte

Anteil der 1-Personen-Haushalte im Alter von 75 und mehr Jahren an allen Singlehaushalten

Anteil der Haushalte mit Kindern

Anteil der Haushalte, in denen minderjährige Kinder leben, an allen Haushalten

Anteil der Haushalte mit überwiegender Migrationsvorgeschichte

Anteil der Haushalte, bei denen mindestens 50 % der Haushaltemitglieder eine Migrationsvorgeschichte haben, an allen Haushalten

durchschnittliche Haushaltegröße

Anzahl der Personen, die durchschnittlich einen Haushalt bilden

[zurück zur Internetseite](#)

[Karte der Stadtteile](#)

[Nutzungsbedingungen](#)

Bevölkerungsindikatoren 2022 für Münster und für den Stadtteil Migration

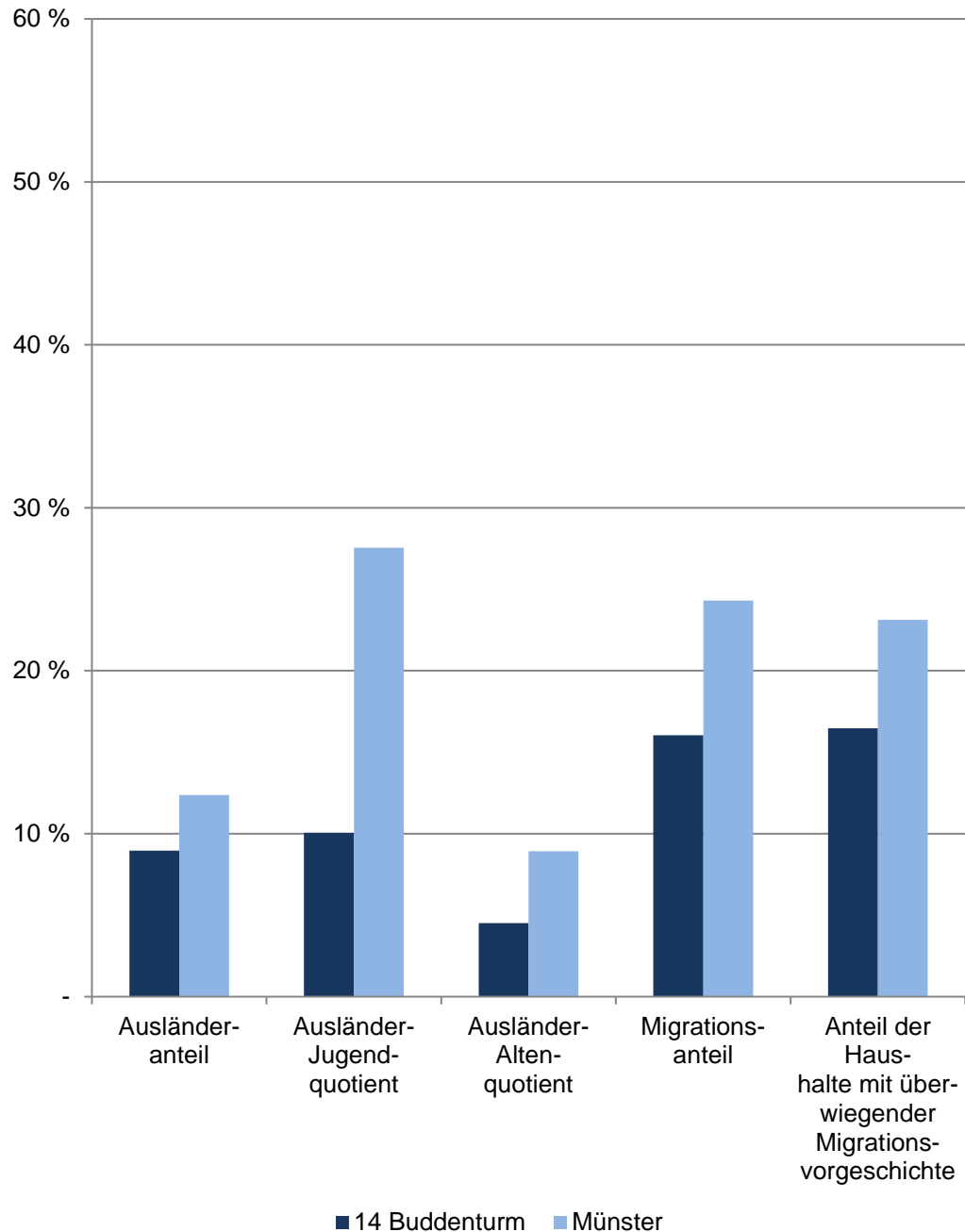

14 Buddenturm

Am 31.12.	Indikatoren der Wohnberechtigten Bevölkerung im Stadtteil - Migration -				
	Ausländeranteil	Ausländer-Jugendquotient	Ausländer-Altenquotient	Migrationsanteil	Anteil der Haushalte mit überwiegender Migrationsvorgeschichte
	in %				
2018	8,59	5,67	4,12	14,75	15,55
2019	8,78	7,04	3,52	15,53	16,38
2020	8,83	10,99	3,66	15,48	16,21
2021	8,73	10,99	3,66	15,75	15,75
2022	8,97	10,05	4,52	16,05	16,47
Indikatoren der männlichen Wohnberechtigten Bevölkerung im Stadtteil - Migration -					
2018	9,28	3,03	6,06	14,43	x
2019	8,97	4,21	6,32	15,12	x
2020	9,67	9,09	5,05	15,50	x
2021	9,25	9,68	5,38	15,38	x
2022	9,74	7,00	6,00	15,69	x
Indikatoren der weiblichen Wohnberechtigten Bevölkerung im Stadtteil - Migration -					
2018	7,97	8,42	2,11	15,03	x
2019	8,62	9,62	0,96	15,89	x
2020	8,08	13,04	2,17	15,47	x
2021	8,29	12,24	2,04	16,06	x
2022	8,32	13,13	3,03	16,35	x

Quelle: Stadt Münster

Stadtplanungsamt

Informationsmanagement und Statistikdienststelle

[Definitionen](#)

Wohnberechtigte Bevölkerung

Ab 2011 wird die Wohnberechtigte Bevölkerung durch die Auszählung aller gemeldeten Wohnsitze (Haupt- und Nebenwohnsitze) des Melderegisters der Stadt Münster abgebildet.

[zurück zur Internetseite](#)

[Karte der Stadtteile](#)

[Nutzungsbedingungen](#)

Bevölkerungsindikatoren 2022 für Münster und für den Stadtteil Soziales

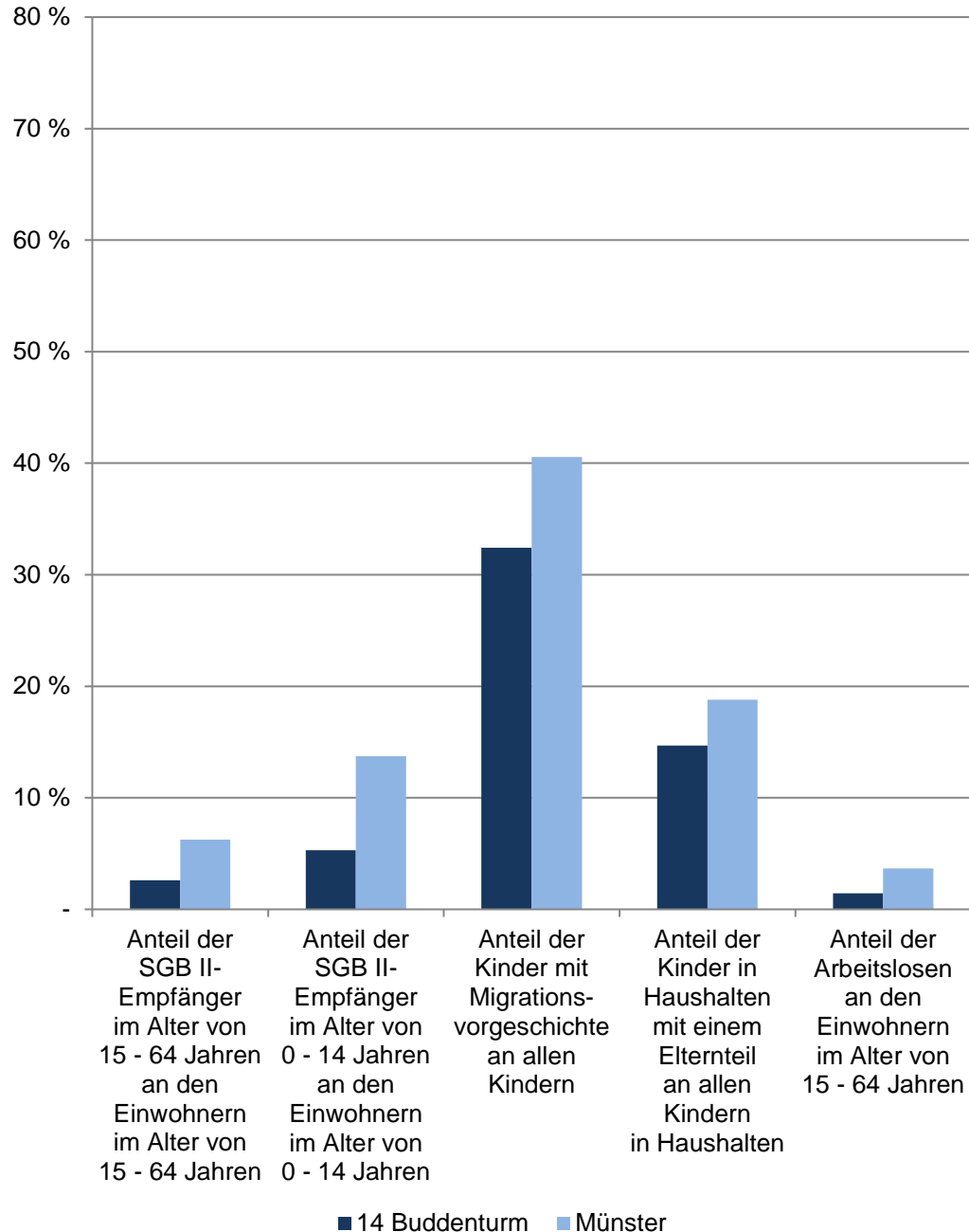

14 Buddenturm

Im Dezember	Indikatoren der Wohnberechtigten Bevölkerung im Stadtteil - Soziales -				
	Anteil der SGB II-Empfänger im Alter von 15 - 64 Jahren an den Einwohnern im Alter von 15 - 64 Jahren	Anteil der SGB II-Empfänger im Alter von 0 - 14 Jahren an den Einwohnern im Alter von 0 - 14 Jahren	Anteil der Kinder mit Migrationsvorgeschichte an allen Kindern	Anteil der Kinder in Haushalten mit einem Elternteil an allen Kindern in Haushalten	Anteil der Arbeitslosen an den Einwohnern im Alter von 15 - 64 Jahren
	in %				
2018	2,62	4,84	27,97	10,49	1,15
2019	1,72	2,63	33,33	14,81	1,50
2020	2,24	4,10	35,00	14,29	1,69
2021	2,59	6,30	36,73	18,06	2,16
2022	2,60	5,30	32,41	14,69	1,43
	Indikatoren der männlichen Wohnberechtigten Bevölkerung im Stadtteil - Soziales -				
2018	3,19	6,45	24,29	x	1,38
2019	2,09	1,89	29,69	x	1,57
2020	2,67	3,39	31,88	x	2,24
2021	3,56	5,00	34,29	x	2,48
2022	3,55	4,84	26,87	x	2,26
	Indikatoren der weiblichen Wohnberechtigten Bevölkerung im Stadtteil - Soziales -				
2018	2,02	3,23	31,51	x	-
2019	1,32	3,28	36,62	x	1,43
2020	1,79	4,76	38,03	x	1,12
2021	1,61	7,46	38,96	x	1,83
2022	1,67	5,71	37,18	x	-

Quellen:

Bevölkerung, Migration, Haushalte: Stadt Münster - Stadtplanungsamt
SGB-II-Empfänger, Arbeitslose: Statistik der Bundesagentur für Arbeit

[Definitionen](#)

Wohnberechtigte Bevölkerung

Ab 2011 wird die Wohnberechtigte Bevölkerung durch die Auszählung aller gemeldeten Wohnsitze (Haupt- und Nebenwohnsitze) des Melderegisters der Stadt Münster abgebildet. Stichtag: 31.12.

Bevölkerungsindikatoren 2022 für Münster und für den Stadtteil Anteil der Volljährigen, die ... Jahr(e) an der Adresse wohnen

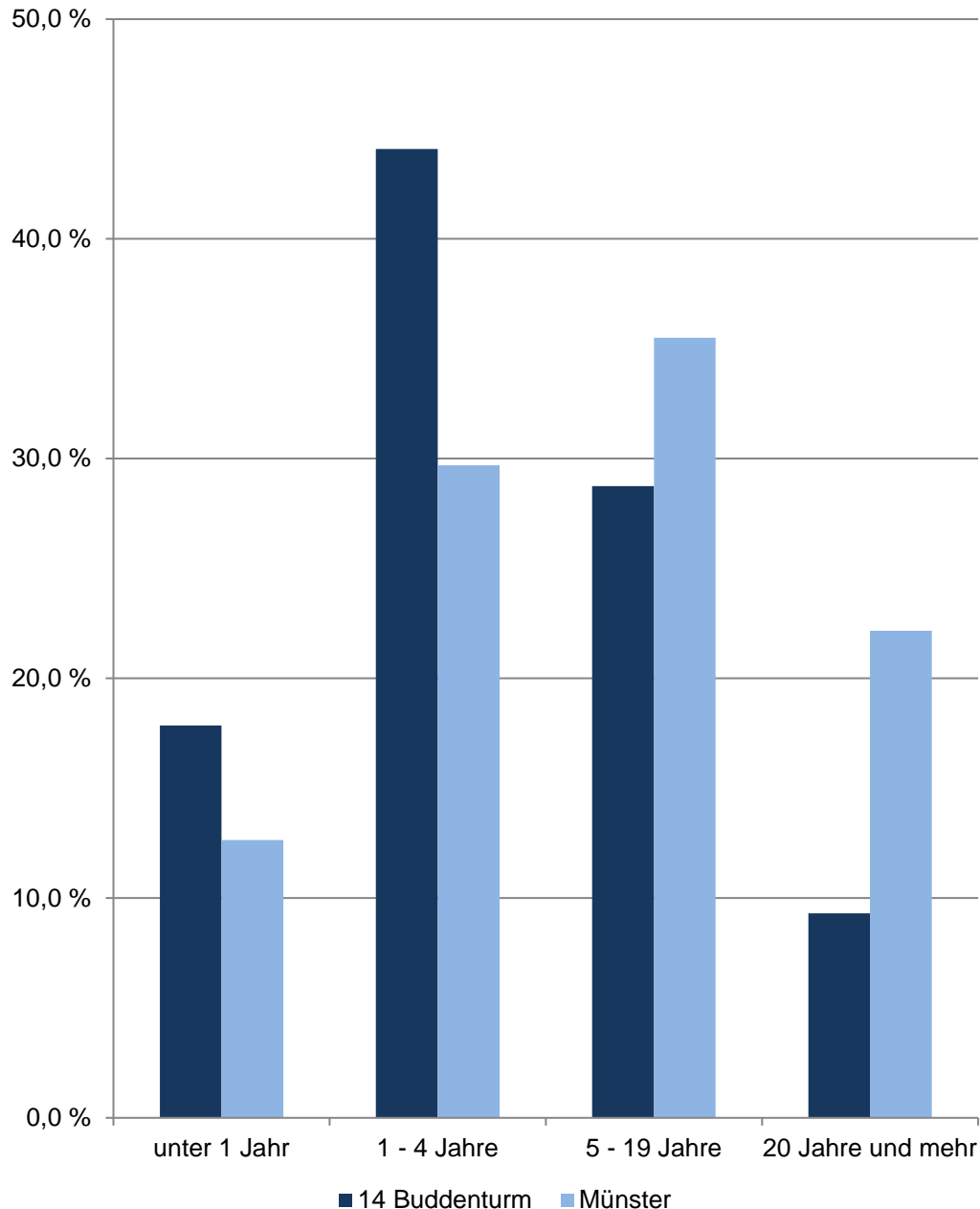

14 Buddenturm

Am 31.12.	Indikatoren der Wohnberechtigten Bevölkerung im Alter von 18 und mehr Jahren an der Adresse im Stadtteil - Wohndauer -				
	durch- schnittliche Wohndauer	Anteil derer, die ... Jahr(e) an der Adresse wohnen			
		unter 1	1 - 4	5 - 19	20 und mehr
Jahre	in %				
2018	7,66	21,00	42,47	27,54	8,98
2019	7,66	19,79	42,74	28,48	8,99
2020	7,52	18,42	43,46	29,19	8,93
2021	7,17	21,14	41,51	28,84	8,51
2022	7,38	17,86	44,10	28,74	9,30
Indikatoren der männlichen Wohnberechtigten Bevölkerung - Wohndauer					
2018	7,03	20,66	45,43	25,32	8,59
2019	7,25	19,51	44,90	26,74	8,85
2020	7,07	19,20	44,59	27,12	9,10
2021	7,00	20,61	42,96	27,23	9,20
2022	7,33	17,84	44,56	27,45	10,16
Indikatoren der weiblichen Wohnberechtigten Bevölkerung - Wohndauer					
2018	8,21	21,30	39,87	29,50	9,32
2019	8,03	20,03	40,86	30,01	9,11
2020	7,92	17,73	42,47	31,02	8,78
2021	7,31	21,59	40,27	30,22	7,93
2022	7,42	17,87	43,71	29,83	8,59

Quelle: Stadt Münster
Stadtplanungsamt
Informationsmanagement und Statistikdienststelle

[Definitionen](#)

Wohnberechtigte Bevölkerung

Ab 2011 wird die Wohnberechtigte Bevölkerung durch die Auszählung aller gemeldeten Wohnsitze (Haupt- und Nebenwohnsitze) des Melderegisters der Stadt Münster abgebildet.

[zurück zur Internetseite](#)

[Karte der Stadtteile](#)

[Nutzungsbedingungen](#)

Anteile der Haushaltgrößen 2022 im Stadtteil und in Münster

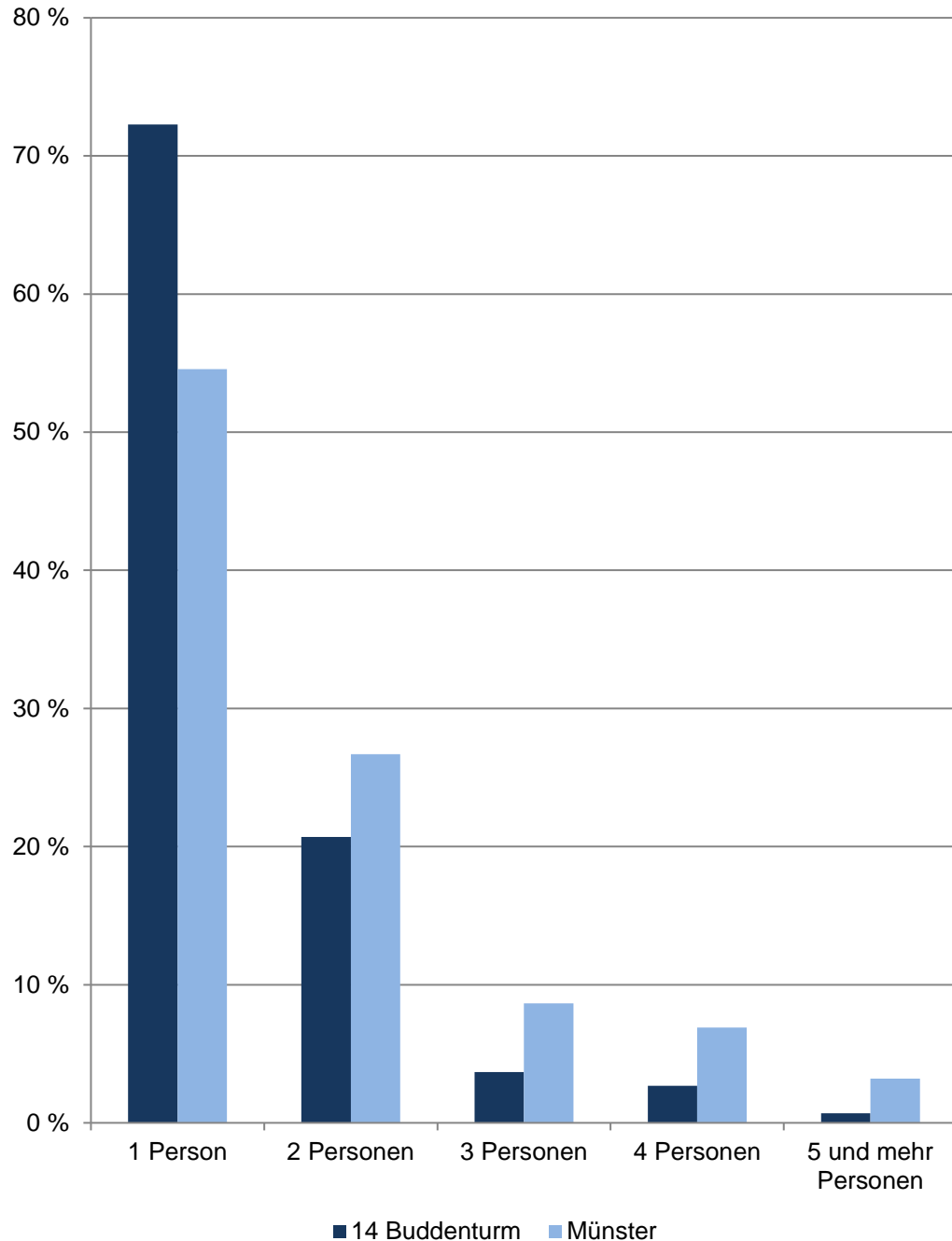

14 Buddenturm

Am 31.12.	Haushalte der Wohnberechtigten Bevölkerung im Stadtteil					
	Gesamt	davon mit ... Person(en)				
		1	2	3	4	5 und mehr
Anzahl						
2013	1 583	1 188	289	67	30	9
2014	1 589	1 184	299	62	32	12
2015	1 608	1 166	324	64	36	18
2016	1 598	1 145	333	68	33	19
2017	1 544	1 139	297	64	31	13
2018	1 576	1 173	286	66	36	15
2019	1 600	1 187	299	66	36	12
2020	1 573	1 162	302	58	36	15
2021	1 581	1 154	315	62	39	11
2022	1 609	1 163	333	59	43	11
Anteil in %						
2022	100,0	72,3	20,7	3,7	2,7	0,7

Quelle: Stadt Münster

[Definitionen](#)

Stadtplanungsamt

Informationsmanagement und Statistikdienststelle

Wohnberechtigte Bevölkerung

Die Wohnberechtigte Bevölkerung wird durch die Auszählung aller gemeldeten Wohnsitze (Haupt- und Nebenwohnsitze) des Melderegisters der Stadt Münster abgebildet.

Haushalt

Der Begriff „Haushalt“ wird hier als „Personen, die aufgrund von Indizien, die aus dem Melderegister gewonnen wurden, zusammen wohnen und leben“ verstanden. Diese so zu Haushalten zusammengeführten Personen entsprechen dem Typ des Wohnhaushaltes. Gemeinsames Wirtschaften kann bei dieser Form der Bildung von Haushalten nicht unterstellt werden.

Bei der vorliegenden Betrachtung werden Personen ohne eigene Haushaltsführung („Personen in Anstalten“) von der Generierung ausgeschlossen.

[zurück zur Internetseite](#)

[Karte der Stadtteile](#)

[Nutzungsbedingungen](#)

Altersstruktur nach Migrationsvorgeschichte 2022

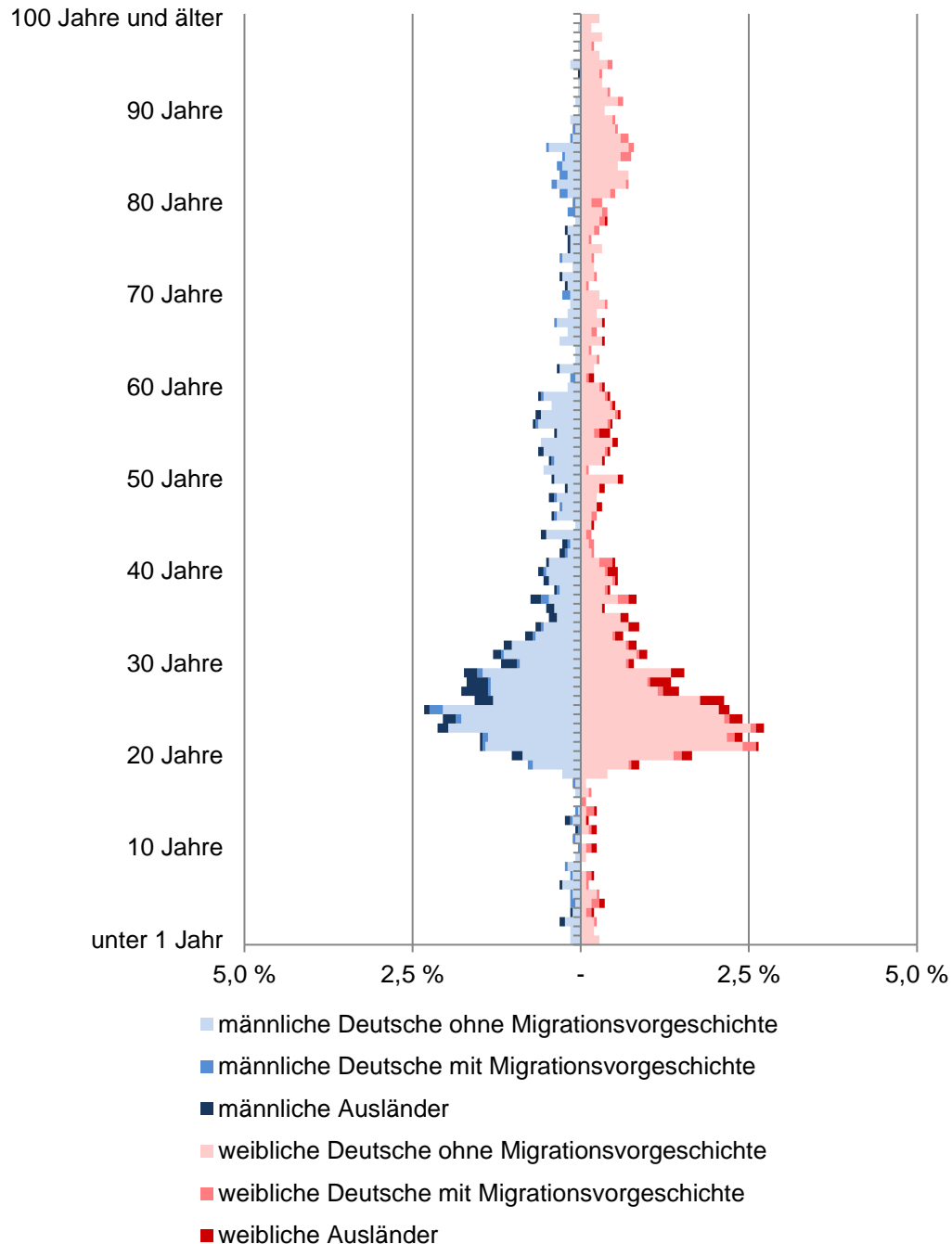

14 Buddenturm

Am 31.12.	Wohnberechtigte Bevölkerung im Stadtteil					
	Gesamt	ohne Migrations- vor- geschichte	davon mit Migrationsvorgeschichte			
			Insgesamt	davon		Deutsche mit persönlicher vererbter Migrationsvorgeschichte
				Ausländer		
Anzahl						
2013	2 415	2 079	336	157	149	30
2014	2 432	2 067	365	180	157	28
2015	2 549	2 078	471	299	143	29
2016	2 563	2 078	485	320	139	26
2017	2 436	2 086	350	190	133	27
2018	2 481	2 115	366	213	124	29
2019	2 505	2 116	389	220	136	33
2020	2 480	2 096	384	219	136	29
2021	2 508	2 113	395	219	144	32
2022	2 542	2 134	408	228	152	28

Quelle: Stadt Münster

Stadtplanungsamt

Informationsmanagement und Statistikdienststelle

[Definitionen](#)

Wohnberechtigte Bevölkerung

Die Wohnberechtigte Bevölkerung wird durch die Auszählung aller gemeldeten Wohnsitze (Haupt- und Nebenwohnsitze) des Melderegisters der Stadt Münster abgebildet.

Ausländer

Als Ausländer gelten die Personen, die eine fremde 1. Staatsangehörigkeit besitzen, staatenlos sind oder deren Staatsangehörigkeit nicht geklärt ist.

Deutsche mit persönlicher Migrationsvorgeschichte

Hierzu gehören Heimatvertriebene, Aussiedler/Spätaussiedler und weitere Eingebürgerte.

Deutsche mit vererbter Migrationsvorgeschichte

Deutsche Kinder ohne persönliche, aber mit vererbter Migrationsvorgeschichte. Kinder, die mit Eltern aus dem definierten Personenkreis (Ausländer, Aussiedler/Spätaussiedler, Heimatvertriebene und weitere Eingebürgerte) im selben Haushalt leben, haben ebenfalls eine Migrationsvorgeschichte. Hierbei reicht es, wenn ein Elternteil eine Migrationsvorgeschichte hat.

[zurück zur Internetseite](#)

[Karte der Stadtteile](#)

[Nutzungsbedingungen](#)

Saldierte Bevölkerungsbewegungen im Stadtteil

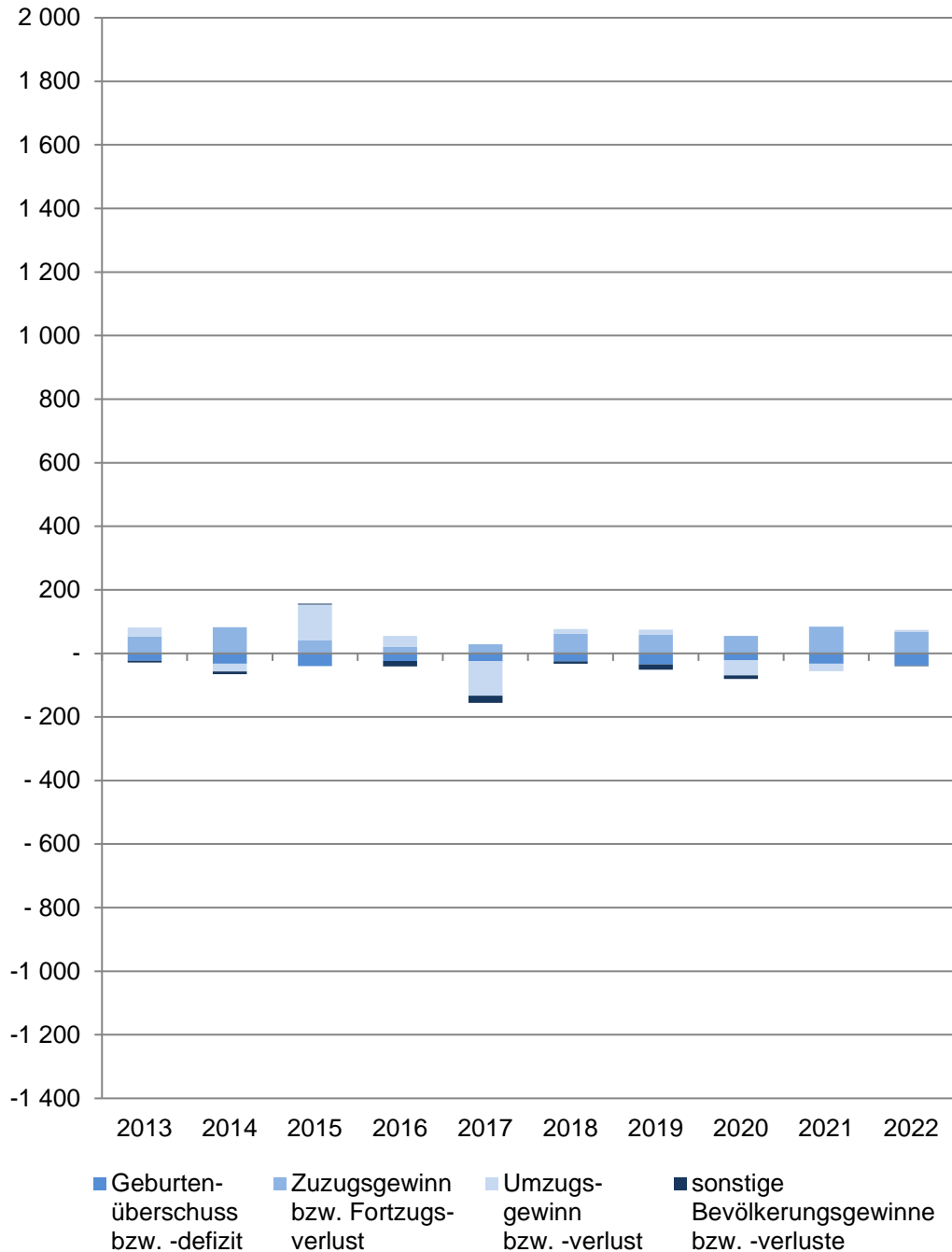

14 Buddenturm

Im Jahr	Saldierte Bevölkerungsbewegungen der Wohnberechtigten Bevölkerung im Stadtteil				
	Gesamt	davon			
		Geburten-überschuss bzw. -defizit	Zuzugs-gewinn bzw. Fortzugs-verlust	Umzugs-gewinn bzw. -verlust	sonstige Bevölkerungsgewinne bzw. -verluste
2013	+ 52	- 23	+ 53	+ 28	- 6
2014	+ 17	- 32	+ 82	- 25	- 8
2015	+ 117	- 40	+ 41	+ 113	+ 3
2016	+ 14	- 24	+ 21	+ 34	- 17
2017	- 127	- 25	+ 29	- 108	- 23
2018	+ 45	- 25	+ 62	+ 15	- 7
2019	+ 24	- 34	+ 59	+ 16	- 17
2020	- 25	- 22	+ 55	- 47	- 11
2021	+ 28	- 32	+ 84	- 24	-
2022	+ 34	- 38	+ 67	+ 7	- 2

Quelle: Stadt Münster
Stadtplanungsamt
Informationsmanagement und Statistikdienststelle

[Definitionen](#)

Wohnberechtigte Bevölkerung

Ab 2011 wird die Wohnberechtigte Bevölkerung durch die Auszählung aller gemeldeten Wohnsitze (Haupt- und Nebenwohnsitze) des Melderegisters der Stadt Münster abgebildet.

Geburtenüberschuss bzw. -defizit

Geburten abzüglich der Sterbefälle

Zuzugsgewinn bzw. Fortzugsverlust

Wanderungen über die Stadtgrenze; Zuzüge abzüglich Fortzüge

Umzugsgewinn bzw. -verlust

Wanderungen innerhalb der Stadtgrenze; Binnenzuzüge abzüglich Binnenfortzüge

sonstige Bevölkerungsgewinne bzw. -verluste

Beispielsweise: Abmeldungen von Amts wegen, Gründung einer weiteren Wohnung in Münster

[zurück zur Internetseite](#)

[Karte der Stadtteile](#)

[Nutzungsbedingungen](#)

Wanderungssalden nach Altersgruppen im Stadtteil

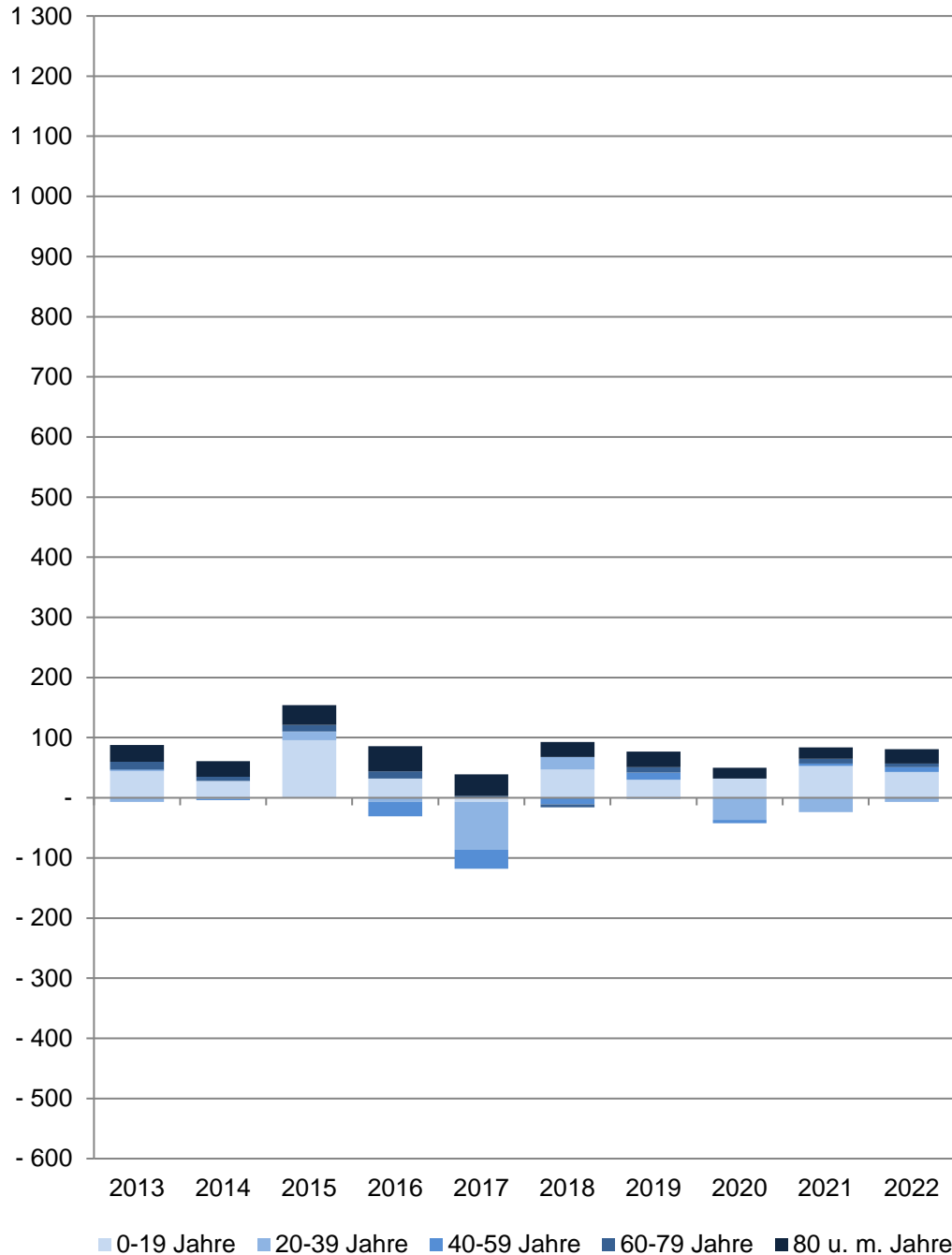

14 Buddenturm

Im Jahr	Wanderungssaldo der Wohnberechtigten Bevölkerung im Stadtteil					
	Gesamt	Im Alter von ... Jahren				
		0 - 19	20 - 39	40 - 59	60 - 79	80 und mehr
	Anzahl					
2013	+ 81	+ 45	- 7	+ 2	+ 13	+ 28
2014	+ 57	+ 28	- 2	- 2	+ 7	+ 26
2015	+ 154	+ 96	+ 13	+ 1	+ 11	+ 33
2016	+ 55	+ 32	- 7	- 24	+ 12	+ 42
2017	- 79	- 7	- 79	- 32	+ 3	+ 36
2018	+ 77	+ 47	+ 21	- 11	- 5	+ 25
2019	+ 75	+ 30	- 2	+ 12	+ 9	+ 26
2020	+ 8	+ 32	- 37	- 5	-	+ 18
2021	+ 60	+ 53	- 24	+ 4	+ 8	+ 19
2022	+ 74	+ 43	- 7	+ 8	+ 6	+ 24

Quelle: Stadt Münster

[Definitionen](#)

Stadtplanungsamt

Informationsmanagement und Statistikdienststelle

Wohnberechtigte Bevölkerung

Ab 2011 wird die Wohnberechtigte Bevölkerung durch die Auszählung aller gemeldeten Wohnsitze (Haupt- und Nebenwohnsitze) des Melderegisters der Stadt Münster abgebildet.

Wanderungen

Zu den Wanderungen zählen: Zu- und Fortzüge über die Stadtgrenze sowie Umzüge innerhalb des Stadtgebietes.

Wanderungssaldo = (Zuzüge + Binnenzuzüge) - (Fortzüge + Binnenfortzüge)

Arbeitslose im Stadtteil

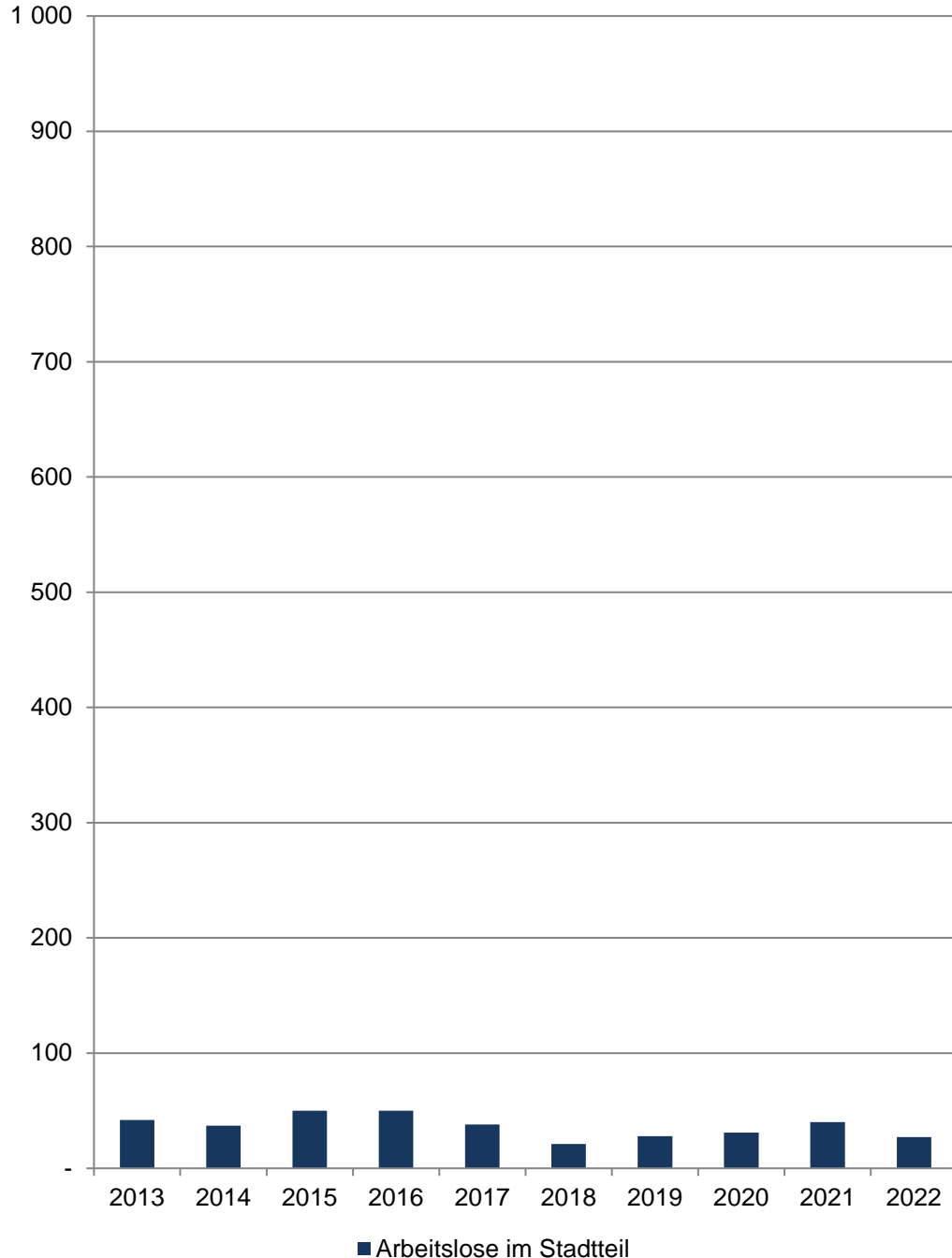

14 Buddenturm

Am 15.12.	Arbeitslose im Stadtteil				
	Insgesamt	davon			
		männlich		weiblich	
	Anzahl	in %	Anzahl	in %	
2013	42	21	50,0	21	50,0
2014	37	23	62,2	14	37,8
2015	50	28	56,0	22	44,0
2016	50	31	62,0	19	38,0
2017	38	20	52,6	18	47,4
2018	21
2019	28	15	53,6	13	46,4
2020	31	21	67,7	10	32,3
2021	40	23	57,5	17	42,5
2022	27

Quelle: Statistik der Bundesagentur für Arbeit

[Definitionen](#)

Arbeitslose

Personen, die ...

- ... vorübergehend nicht in einem Beschäftigungsverhältnis stehen oder nur eine weniger als 15 Stunden wöchentlich umfassende Beschäftigung ausüben,
- ... eine versicherungspflichtige, mindestens 15 Stunden wöchentlich umfassende Beschäftigung suchen,
- ... den Vermittlungsbemühungen der Agentur für Arbeit oder des Jobcenters zur Verfügung stehen, also arbeitsfähig und -bereit sind,
- ... in der Bundesrepublik Deutschland wohnen,
- ... nicht jünger als 15 Jahre sind und die Altersgrenze für den Renteneintritt noch nicht erreicht haben, und
- ... sich persönlich bei einer Agentur für Arbeit oder einem Jobcenter arbeitslos gemeldet haben.

Für Hilfebedürftige nach dem SGB II findet nach § 53 a Abs. 1 SGB II die Arbeitslosendefinition des § 16 SGB III sinngemäß Anwendung.

Methodischer Hinweis

Durch die gesetzlichen Änderungen, die ab 1.1.2009 in Kraft traten, sind ältere Daten nur bedingt vergleichbar. Bitte beachten Sie hierzu die Grundlagen der Bundesagentur für Arbeit: <https://statistik.arbeitsagentur.de/DE/Navigation/Grundlagen/Grundlagen-Nav.html>

Die Arbeitslosenquoten liegen **NICHT** kleinräumig auf Ebene der 45 Stadtteile vor. Die Bezugsbasis „alle zivilen“ bzw. „alle abhängig zivilen Erwerbspersonen“ wird nur gesamtstädtisch von der Bundesagentur für Arbeit ermittelt, daher können keine Arbeitslosenquoten für räumliche Einheiten unterhalb der Stadtgrenze berechnet werden.

[zurück zur Internetseite](#)

[Karte der Stadtteile](#)

Sozialversicherungspflichtig Beschäftigte am Wohnort Münster und im Stadtteil 2013 = 100

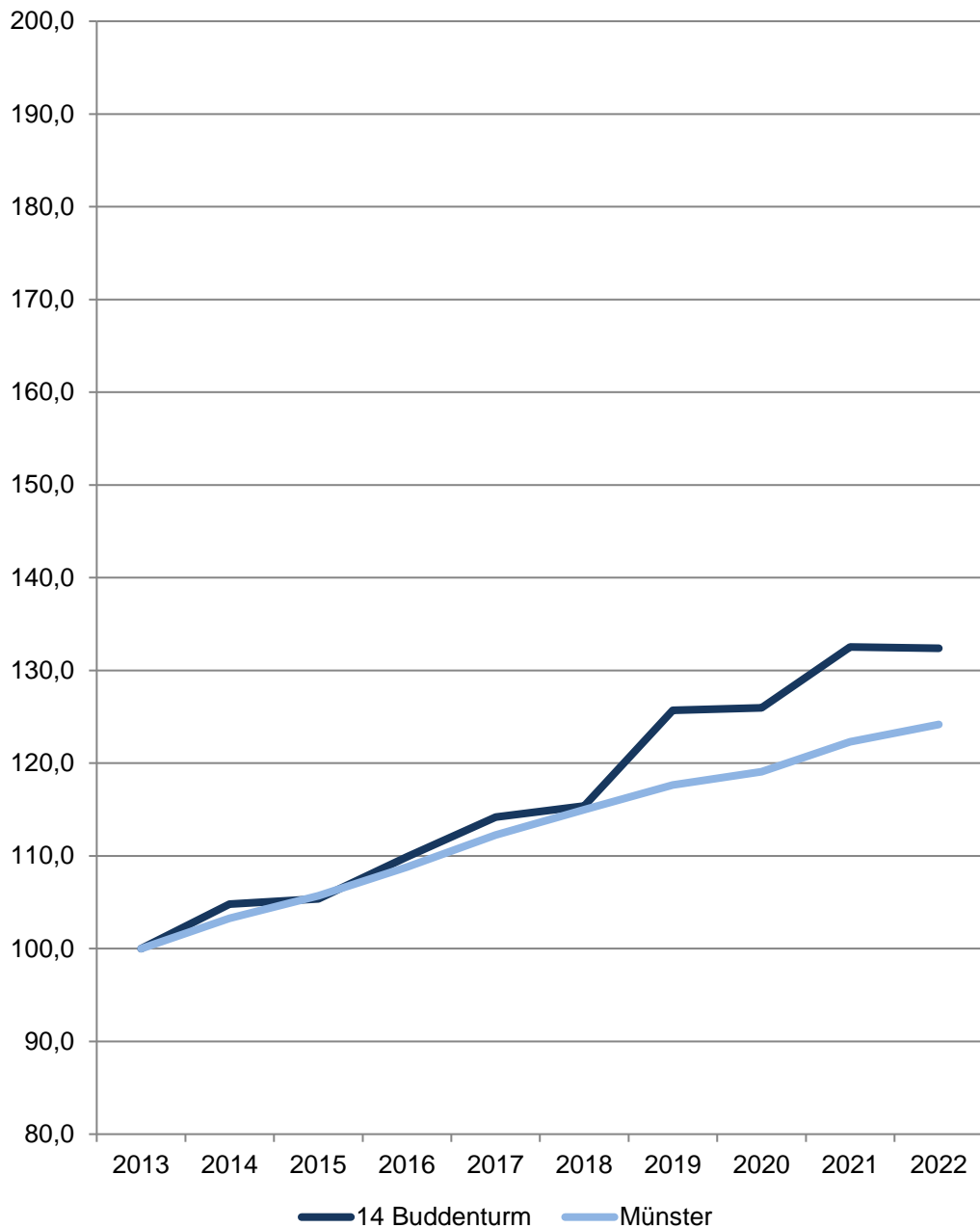

14 Buddenturm

Am 31.12.	Sozialversicherungspflichtig Beschäftigte am Wohnort im Stadtteil				
	Insgesamt	davon		davon	
		männlich	weiblich	mit deutscher Staatsangehörigkeit	ohne deutsche Staatsangehörigkeit
Anzahl					
2013	747	377	370	708	39
2014	783	391	392	733	50
2015	787	386	401	731	56
2016	821	409	412	754	67
2017	853	438	415	777	76
2018	862	444	418	787	73
2019	939	500	439	847	92
2020	941	500	441	836	105
2021	990	513	477	894	96
2022	989	505	484	882	107

Quelle: Statistik der Bundesagentur für Arbeit

[Definitionen](#)

Sozialversicherungspflichtig Beschäftigte

Zum Personenkreis der sozialversicherungspflichtig Beschäftigten zählen alle Arbeitnehmer einschließlich der zu ihrer Berufsausbildung Beschäftigten, die kranken-, renten-, pflegeversicherungspflichtig und/oder beitragspflichtig sind oder für die von den Arbeitgebern Beitragsanteile zu entrichten sind. Aus dieser Abgrenzung ergibt sich, dass in der Regel alle Arbeiter und Angestellten einschl. Personen in beruflicher Ausbildung von der Sozialversicherungspflicht im Meldeverfahren erfasst werden. Daneben besteht in wenigen Fällen auch für Selbstständige Versicherungspflicht in der Sozialversicherung. Wehr- und Zivildienstleistungen gelten nur dann als sozialversicherungspflichtig Beschäftigte, wenn sie ihren Dienst aus einem weiterhin bestehenden Beschäftigungsverhältnis heraus angetreten haben und nur wegen der Ableistung dieser Dienstzeiten kein Entgelt erhalten.

Nicht zu den sozialversicherungspflichtig Beschäftigten zählen dagegen der weitaus überwiegende Teil der Selbstständigen, die mithelfenden Familienangehörigen sowie die Beamten. Ergebnisse zu den ausschließlich geringfügig entlohnten Beschäftigten sowie über Beschäftigungsverläufe sind in der vierteljährlichen Beschäftigtenstatistik nicht enthalten. Diese Ergebnisse sind Gegenstand eigenständiger Statistiken, die bei der Bundesagentur für Arbeit geführt werden.

<http://statistik.arbeitsagentur.de>

[zurück zur Internetseite](#)

[Karte der Stadtteile](#)

Anteil privater Personenkraftwagen an den Personenkraftwagen im Stadtteil und in Münster am 1.1.2023

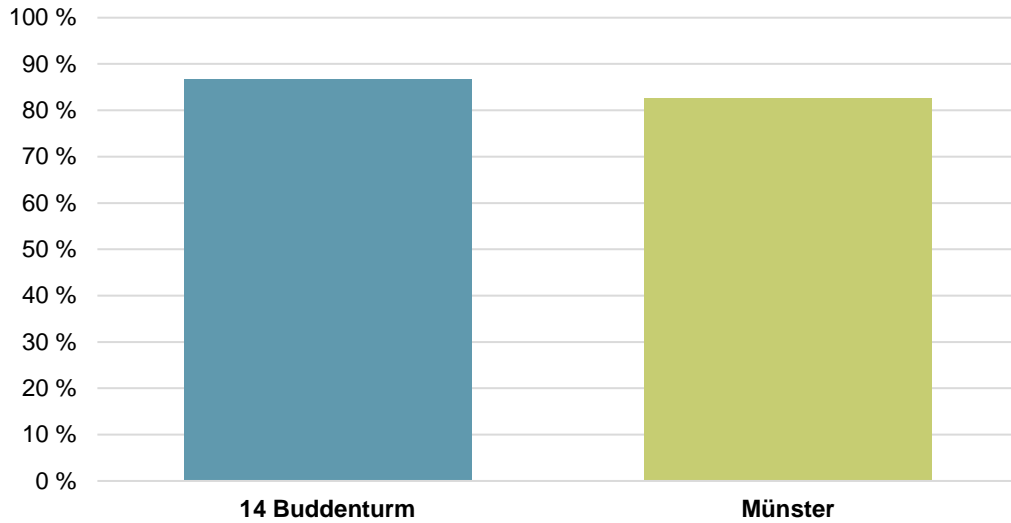

14 Buddenturm

Am 1.1.	Zugelassene Kraftfahrzeuge und -anhänger im Stadtteil					
	Kraftfahrzeuge insgesamt	Krafträder	davon Personenkraftwagen		Nutzfahrzeuge	Kraftfahrzeuganhänger
			Ins-gesamt	darunter private		
	Anzahl					
2019	837	61	740	630	36	39
2020	838	61	736	625	41	40
2021	863	61	751	643	51	44
2022	867	64	753	655	50	46
2023	882	60	773	669	49	57

Quelle: Kraftfahrt-Bundesamt

[Definitionen](#)

Personenkraftwagen im Stadtteil am 1.1.2023 Anteil nach Antriebsarten

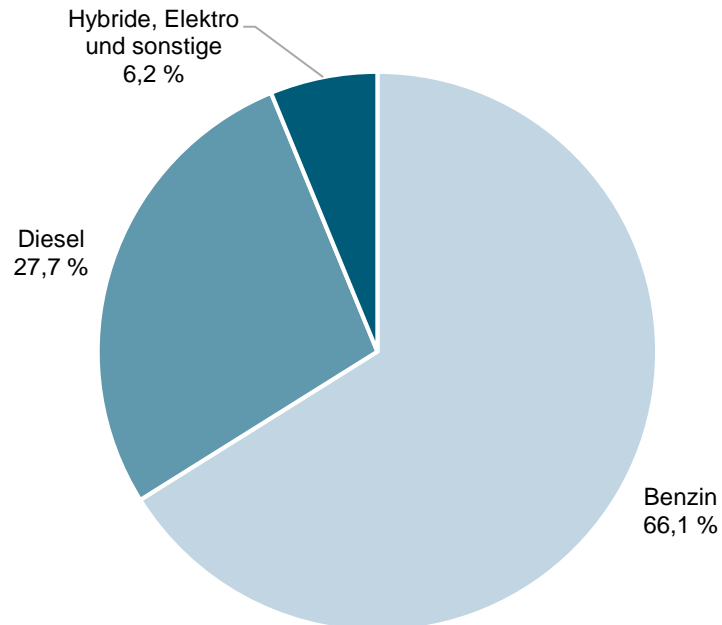

Am 1.1.	Bestand an Personenkraftwagen im Stadtteil					
	Insgesamt	davon nach Antriebsarten				
		Benzin	Diesel	Hybride	Elektro	Sonstige
Anzahl						
2019	740	512	210	5	2	11
2020	736	513	200	9	3	11
2021	751	518	197	19	6	11
2022	753	513	206	20	5	9
2023	773	511	214	31	9	8

Quelle: Kraftfahrt-Bundesamt

[Definitionen](#)

Glossar beim Kraftfahrt-Bundesamt

https://www.kba.de/DE/Service/Glossar/glossar_node.html

Zugelassene Kraftfahrzeuge bzw. Personenkraftwagen je 1.000 Einwohnerinnen und Einwohner der Wohnberechtigten Bevölkerung im Stadtteil

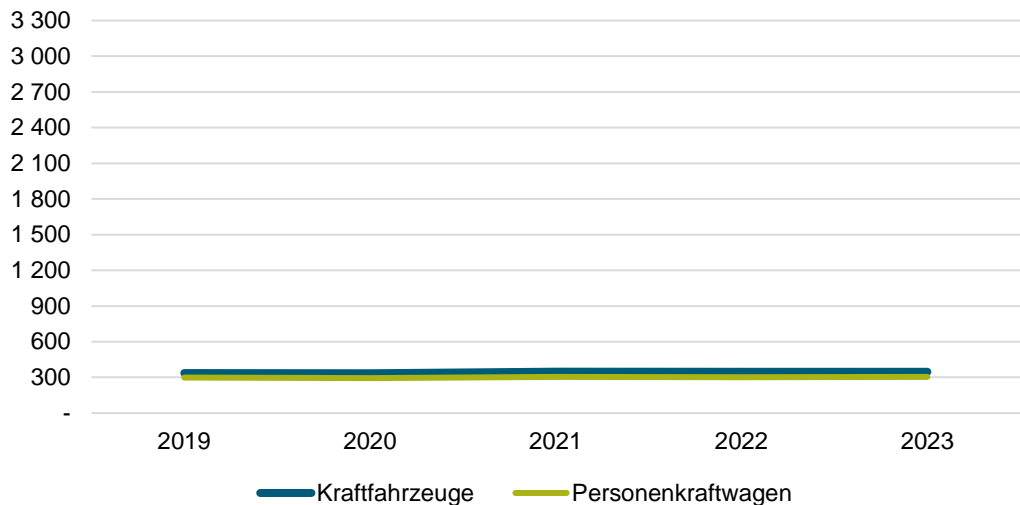

14 Buddenturm

Am 1.1.	Zugelassene Kraftfahrzeuge und -anhänger im Stadtteil					
	Kraftfahrzeuge insgesamt	Krafträder	Personenkraftwagen		Nutzfahrzeuge	Kraftfahrzeuganhänger
			Ins-gesamt	darunter private		
je 1.000 Einwohnerinnen und Einwohner der Wohnberechtigten Bevölkerung am 31.12. des Vorjahres						
2019	337,4	24,6	298,3	253,9	14,5	15,7
2020	334,5	24,4	293,8	249,5	16,4	16,0
2021	348,0	24,6	302,8	259,3	20,6	17,7
2022	345,7	25,5	300,2	261,2	19,9	18,3
2023	347,0	23,6	304,1	263,2	19,3	22,4

Quelle: Stadt Münster - Stadtplanungsamt
Informationsmanagement und Statistikdienststelle

[Definitionen](#)

Private Personenkraftwagen je Haushalt im Stadtteil und in Münster am 1.1.2023

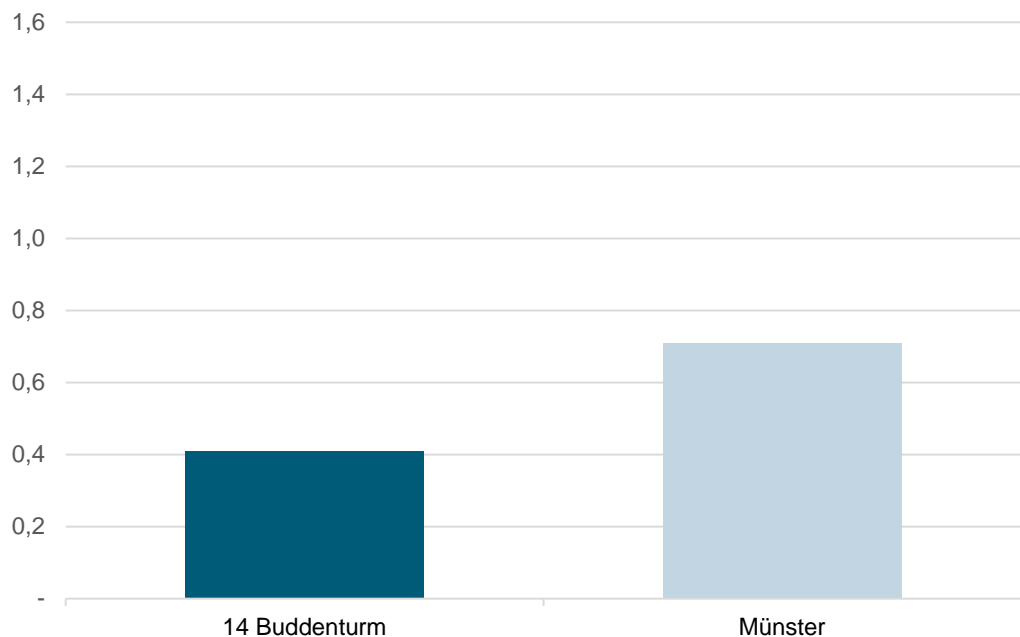

Am 1.1.	Zugelassene Kraftfahrzeuge und -anhänger im Stadtteil					
	Kraftfahrzeuge insgesamt	Krafträder	Personenkraftwagen		Nutzfahrzeuge	Kraftfahrzeuganhänger
			insgesamt	darunter private je Haushalt		
je ha			private je Haushalt		je ha	
2019	44,41	3,23	39,27	0,39	1,91	2,06
2020	44,47	3,23	39,05	0,39	2,17	2,12
2021	45,79	3,23	39,85	0,40	2,70	2,33
2022	46,01	3,39	39,96	0,41	2,65	2,44
2023	46,80	3,18	41,02	0,41	2,60	3,02

Quelle: Stadt Münster - Stadtplanungsamt
Informationsmanagement und Statistikdienststelle

[Definitionen](#)

Glossar beim Kraftfahrt-Bundesamt
https://www.kba.de/DE/Service/Glossar/glossar_node.html

[zurück zur Internetseite](#)

[Karte der Stadtteile](#)

Wohnungsveränderungen durch Bautätigkeiten

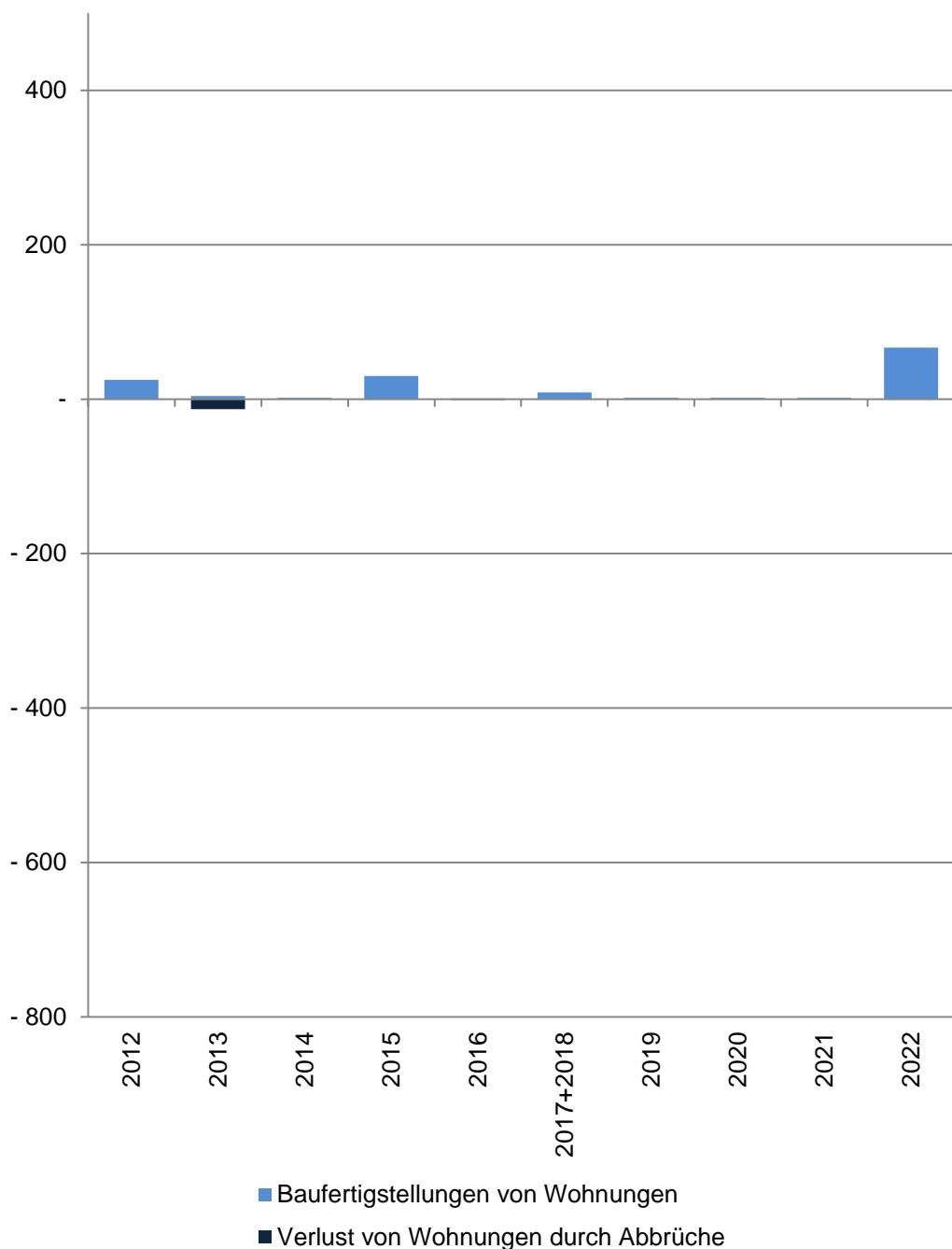

14 Buddenturm

Im Jahr/ in den Jahren zusammen	Baufertigstellungen von Wohnungen im Stadtteil					
	Gesamt	davon mit ... Raum bzw. Räumen				
		1	2	3	4	5 und mehr
	Anzahl					
2012	25	6	7	6	4	2
2013	4	-	-	2	1	1
2014	2	-	1	1	-	-
2015	30	13	8	3	4	2
2016	1	-	1	-	-	-
2017+2018	9	6	1	3	-	-1
2019	2	-	-	-	1	1
2020	2	-	-1	2	-	1
2021	2	-	-	1	1	-
2022	67	66	4	-2	-1	-
	Verlust von Wohnungen durch Abbrüche im Stadtteil					
2012	-	-	-	-	-	-
2013	-13	-	-12	-1	-	-
2014	-	-	-	-	-	-
2015	-	-	-	-	-	-
2016	-1	-	-	-	-	-1
2017+2018	-	-	-	-	-	-
2019	-	-	-	-	-	-
2020	-	-	-	-	-	-
2021	-	-	-	-	-	-
2022	-	-	-	-	-	-

Quelle: Stadt Münster

Stadtplanungsamt

Informationsmanagement und Statistikdienststelle

[Definitionen](#)

Baufertigstellungen

Durch die neuen Erfassungsbögen der Bautätigkeitsstatistik werden ab 2012 auch Änderungen bei Umbautätigkeiten festgehalten, wenn zum Beispiel kleinere Wohnungen zu einer großen Wohnung zusammen gelegt werden. Dadurch können bei der Auswertung negative Werte entstehen, obwohl es sich um Baufertigstellungen handelt.

Abbrüche

Ein Abbruch liegt vor, wenn die Bausubstanz, das heißt die Summe des nutzbaren Bauvolumens, durch Baumaßnahmen oder infolge anderer Ursachen vermindert wird. HINWEIS: Im Jahr 2015 gibt es eine Übererfassung der Abbrüche durch die Änderung des Erfassungsdatums. Es wird durch eine Vorgabe von Information und Technik Nordrhein-Westfalen die Abbruchgenehmigung dem tatsächlichen Abbruch gleich gesetzt.

Hinweis 2017+2018

Die Bautätigkeit für die Jahre 2017 und 2018 kann nur zusammen gefasst ausgewertet werden.

[zurück zur Internetseite](#)

[Karte der Stadtteile](#)

[Nutzungsbedingungen](#)

Impressum

Herausgeberin: Stadt Münster

Stadtplanungsamt

Redaktion: Informationsmanagement und Statistikdienststelle

Januar 2024