

Stadtteilsteckbrief 2022 - 61 Coerde

Bevölkerungsentwicklung nach Altersgruppen

2013 = 100

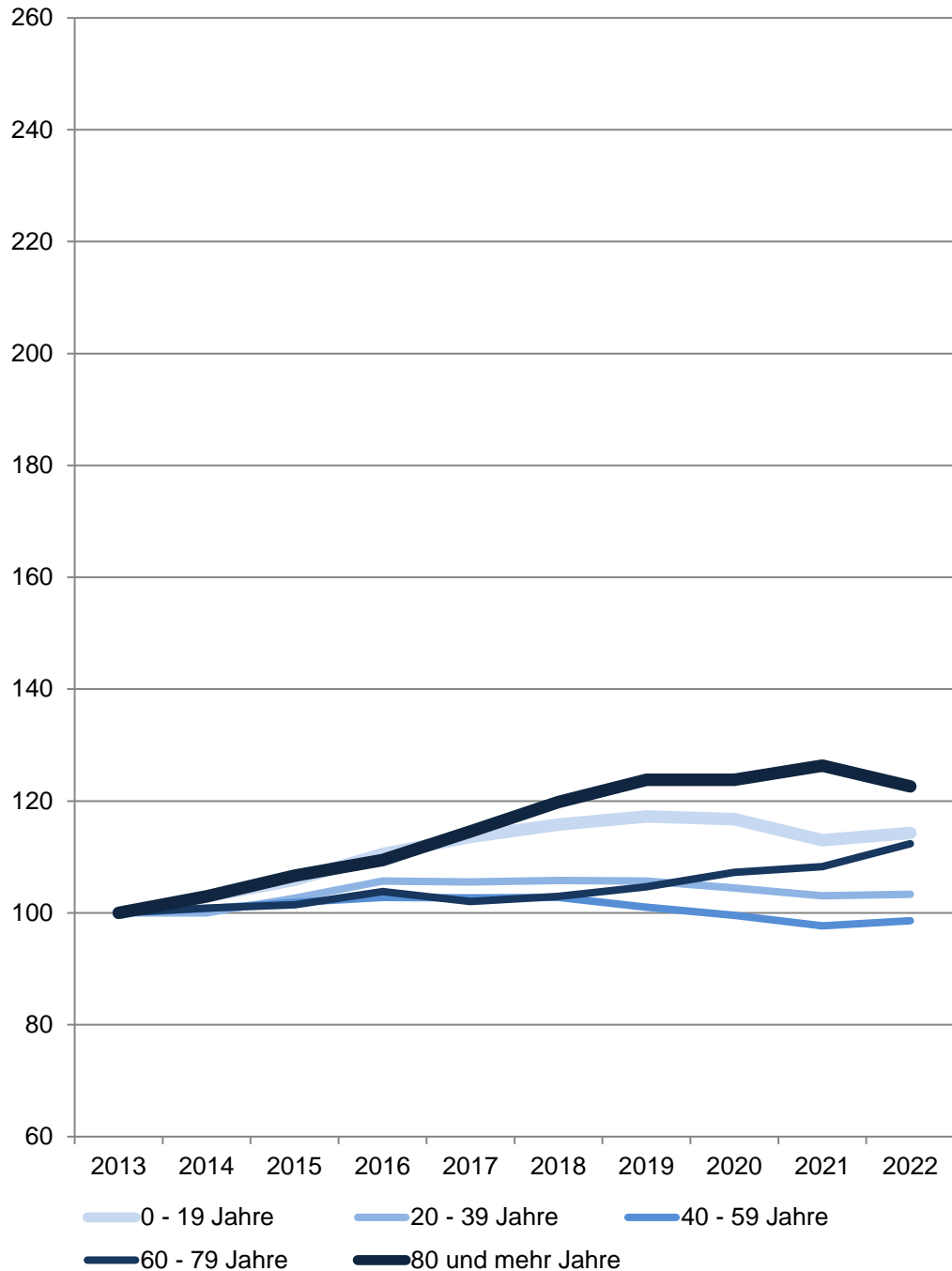

61 Coerde

Am 31.12.	Wohnberechtigte Bevölkerung im Stadtteil					
	Gesamt	davon im Alter von ... Jahren				
		0 - 19	20 - 39	40 - 59	60 - 79	80 und mehr
	Anzahl					
2013	10 428	2 564	2 692	2 892	1 771	509
2014	10 555	2 639	2 692	2 914	1 786	524
2015	10 766	2 716	2 763	2 947	1 797	543
2016	11 046	2 834	2 845	2 972	1 838	557
2017	11 112	2 912	2 841	2 969	1 807	583
2018	11 222	2 969	2 848	2 972	1 823	610
2019	11 256	3 006	2 845	2 921	1 854	630
2020	11 213	2 993	2 812	2 879	1 899	630
2021	11 057	2 897	2 775	2 825	1 917	643
2022	11 177	2 930	2 781	2 852	1 990	624
	Anteil in %					
2022	100,0	26,2	24,9	25,5	17,8	5,6

Quelle: Stadt Münster

Stadtplanungsamt

Informationsmanagement und Statistikdienststelle

[Definitionen](#)

Wohnberechtigte Bevölkerung

Die Wohnberechtigte Bevölkerung wird durch die Auszählung aller gemeldeten Wohnsitze (Haupt- und Nebenwohnsitze) des Melderegisters der Stadt Münster abgebildet.

[zurück zur Internetseite](#)

[Karte der Stadtteile](#)

[Nutzungsbedingungen](#)

Bevölkerungsentwicklung insgesamt

2013 = 0 %

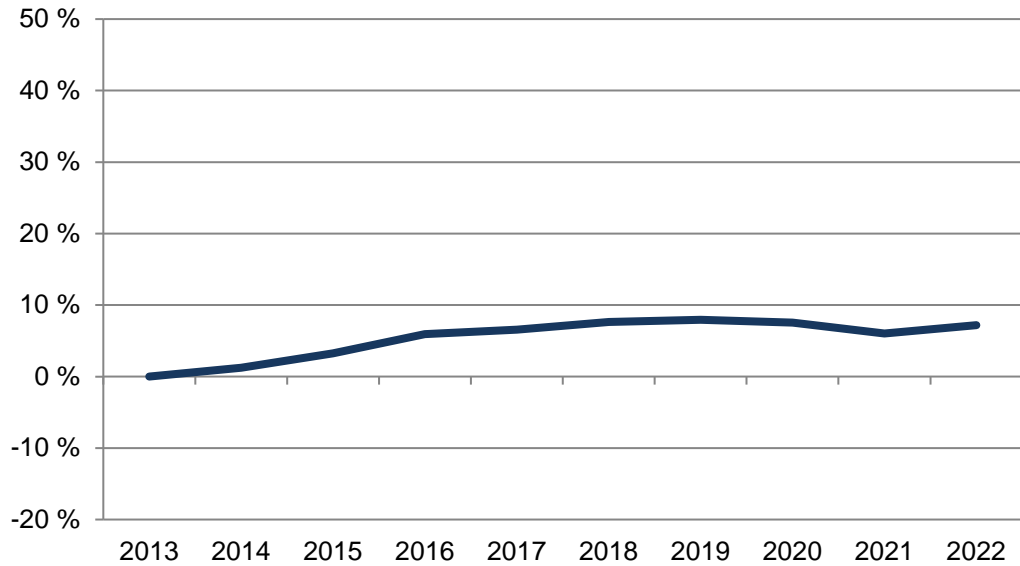

61 Coerde

Am 31.12.	Wohnberechtigte Bevölkerung im Stadtteil		
	Gesamt	davon nach 1. Staatsangehörigkeit	
		deutsch	nicht deutsch
Anzahl			
2013	10 428	8 566	1 862
2014	10 555	8 608	1 947
2015	10 766	8 622	2 144
2016	11 046	8 611	2 435
2017	11 112	8 473	2 639
2018	11 222	8 393	2 829
2019	11 256	8 254	3 002
2020	11 213	8 108	3 105
2021	11 057	7 963	3 094
2022	11 177	7 938	3 239
Anteil in %			
2022	100,0	71,0	29,0

Quelle: Stadt Münster

Stadtplanungsamt

Informationsmanagement und Statistikdienststelle

[Definitionen](#)

Bevölkerungsentwicklung

Anteile der nicht deutschen Bevölkerung

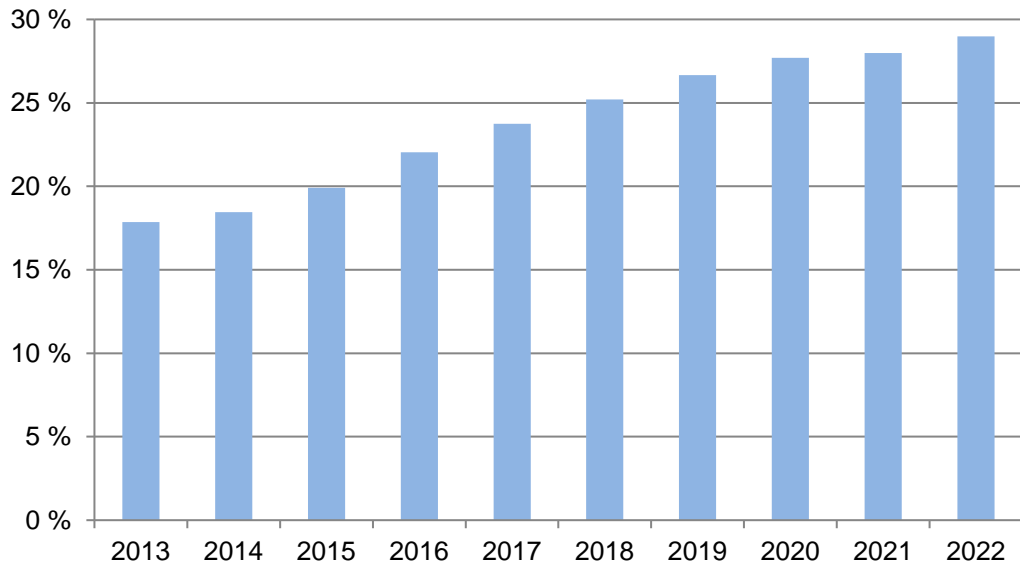

Wohnberechtigte Bevölkerung

Die Wohnberechtigte Bevölkerung wird durch die Auszählung aller gemeldeten Wohnsitze (Haupt- und Nebenwohnsitze) des Melderegisters der Stadt Münster abgebildet.

[zurück zur Internetseite](#)

[Karte der Stadtteile](#)

[Nutzungsbedingungen](#)

Bevölkerungsentwicklung nach Geschlecht

2013 = 100

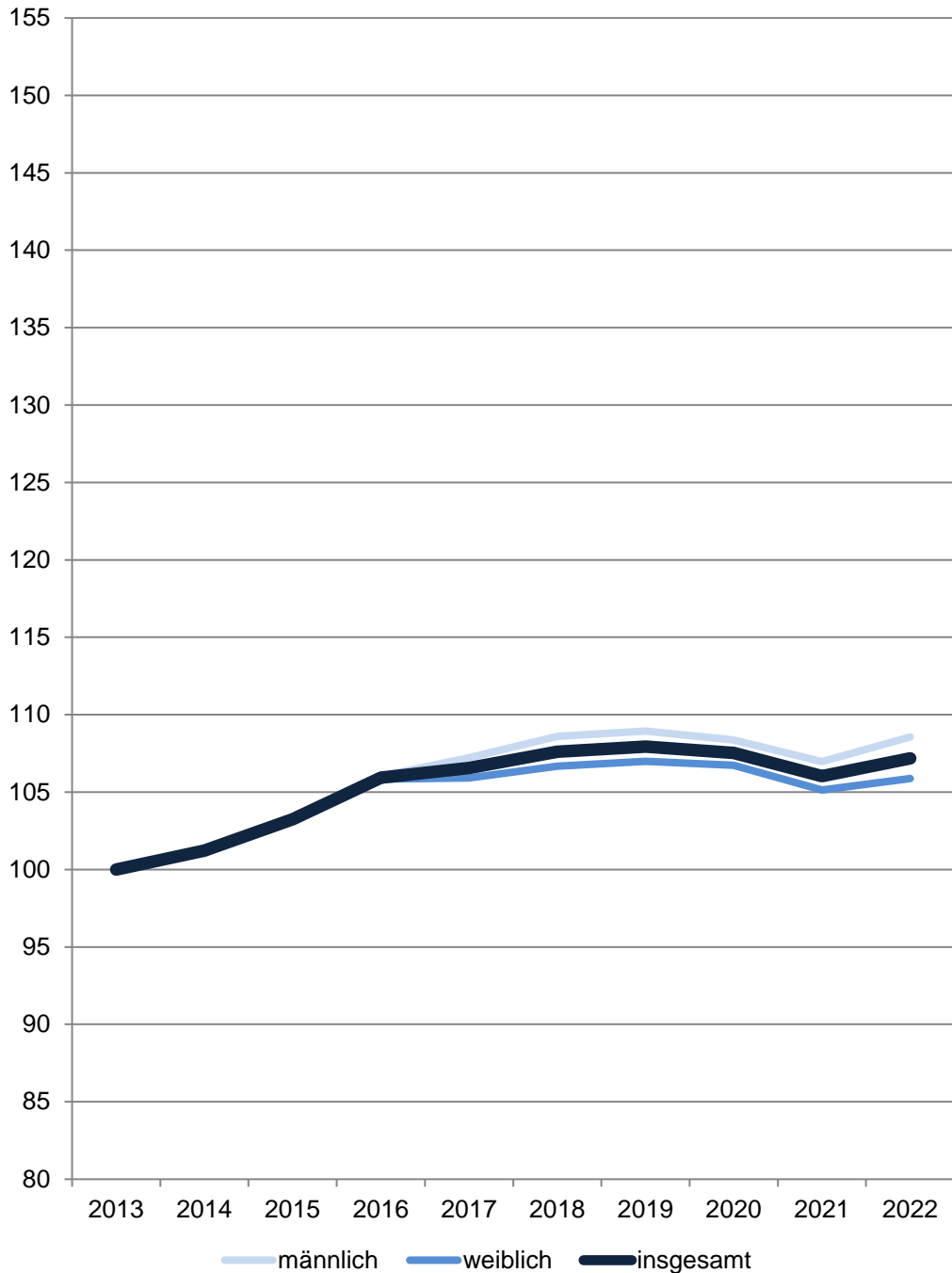

61 Coerde

Am 31.12.	Wohnberechtigte Bevölkerung im Stadtteil		
	Gesamt	davon	
		männlich	weiblich
Anzahl			
2013	10 428	5 077	5 351
2014	10 555	5 132	5 423
2015	10 766	5 236	5 530
2016	11 046	5 383	5 663
2017	11 112	5 444	5 668
2018	11 222	5 514	5 708
2019	11 256	5 531	5 725
2020	11 213	5 502	5 711
2021	11 057	5 431	5 626
2022	11 177	5 512	5 665
Anteil in %			
2022	100,0	49,3	50,7

Quelle: Stadt Münster

Stadtplanungsamt

Informationsmanagement und Statistikdienststelle

[Definitionen](#)

Wohnberechtigte Bevölkerung

Die Wohnberechtigte Bevölkerung wird durch die Auszählung aller gemeldeten Wohnsitze (Haupt- und Nebenwohnsitze) des Melderegisters der Stadt Münster abgebildet.

[zurück zur Internetseite](#)

[Karte der Stadtteile](#)

[Nutzungsbedingungen](#)

Bevölkerungsindikatoren 2022 für Münster und für den Stadtteil Alter

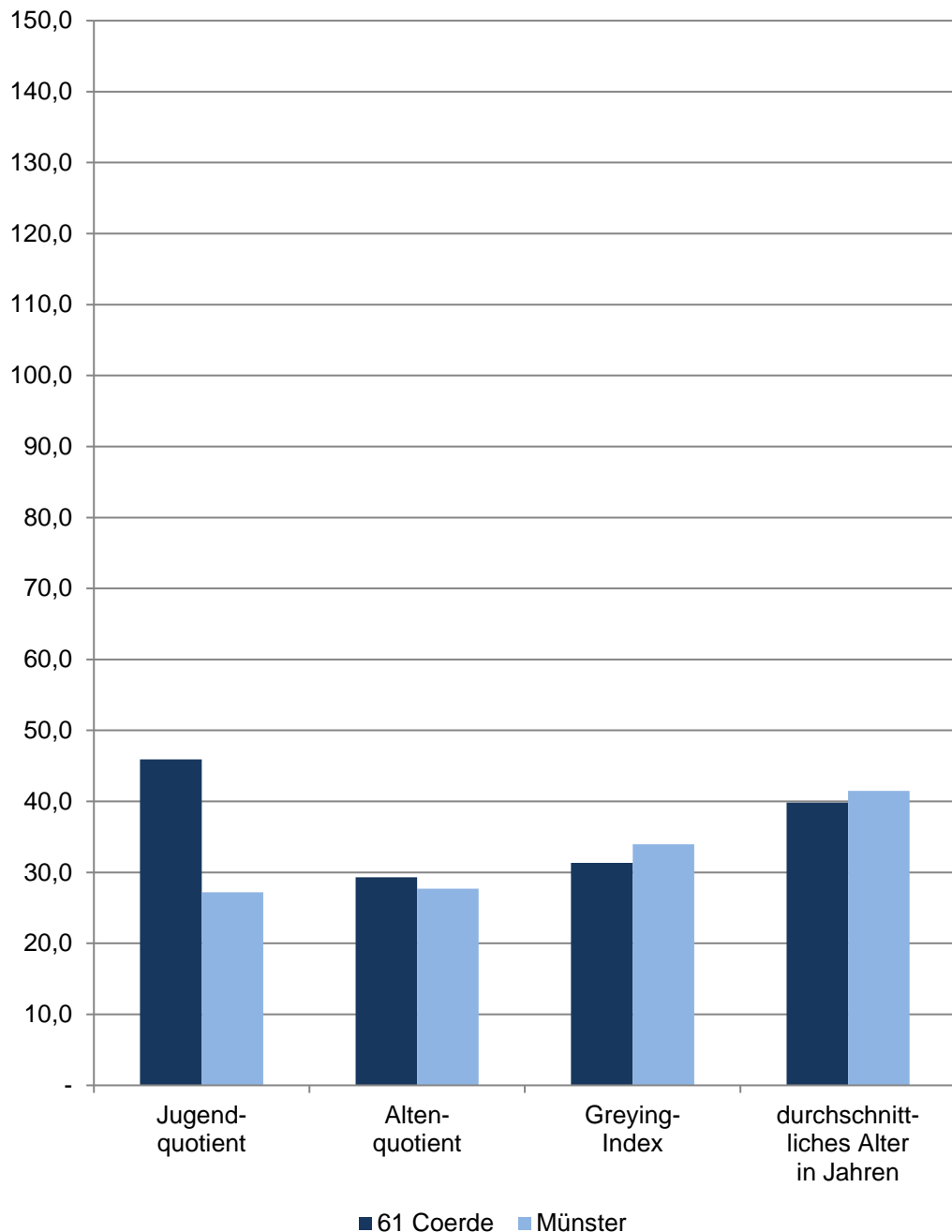

61 Coerde

Am 31.12.	Indikatoren der Wohnberechtigten Bevölkerung im Stadtteil - Alter -				
	Jugend- quotient	Alten- quotient	Billeter J	Greying- Index	durchschnitt- liches Alter in Jahren
2018	45,85	27,46	-0,36	33,46	39,34
2019	46,59	27,87	-0,36	33,98	39,40
2020	46,70	28,26	-0,37	33,18	39,44
2021	45,92	29,34	-0,39	33,54	39,73
2022	45,94	29,30	-0,39	31,36	39,83
männlich					
2018	47,55	23,37	-0,28	25,44	37,93
2019	48,71	23,44	-0,27	25,86	37,96
2020	48,24	24,23	-0,30	26,00	38,23
2021	48,16	25,52	-0,31	26,37	38,49
2022	48,15	26,00	-0,31	25,08	38,55
weiblich					
2018	44,17	31,52	-0,44	40,58	40,70
2019	44,49	32,26	-0,44	41,22	40,79
2020	45,17	32,25	-0,44	39,58	40,61
2021	43,71	33,09	-0,46	40,08	40,93
2022	43,76	32,56	-0,46	37,22	41,09

Quelle: Stadt Münster

[Definitionen](#)

Jugendquotient

Anzahl der Wohnberechtigten Bevölkerung im Alter von 0 - 19 Jahren dividiert durch die Anzahl der Wohnberechtigten Bevölkerung im Alter von 20 - 64 Jahren multipliziert mit 100.

Altenquotient

Anzahl der Wohnberechtigten Bevölkerung im Alter von 65 und mehr Jahren dividiert durch die Anzahl der Wohnberechtigten Bevölkerung im Alter von 20 - 64 Jahren multipliziert mit 100.

Billeter J

Differenz der Wohnberechtigten Bevölkerung im Alter von 0 -14 Jahren abzüglich der Anzahl der Wohnberechtigten Bevölkerung im Alter von 50 und mehr Jahren dividiert durch die Anzahl der Wohnberechtigten Bevölkerung im Alter von 15 - 49 Jahren.

Greying-Index

Anzahl der Wohnberechtigten Bevölkerung im Alter von 80 und mehr Jahren dividiert durch die Anzahl der Wohnberechtigten Bevölkerung im Alter von 60 - 79 Jahren multipliziert mit 100.

Durchschnittliches Alter in Jahren

Das durchschnittliche Alter der Wohnberechtigten Bevölkerung errechnet sich wie folgt:
 $((\text{Altersjahrgang} + 0,5) * \text{Anzahl der Personen des Jahrgangs}) / \text{alle Personen}$

[zurück zur Internetseite](#)

[Karte der Stadtteile](#)

[Nutzungsbedingungen](#)

Bevölkerungsindikatoren 2022 für Münster und für den Stadtteil Dichte

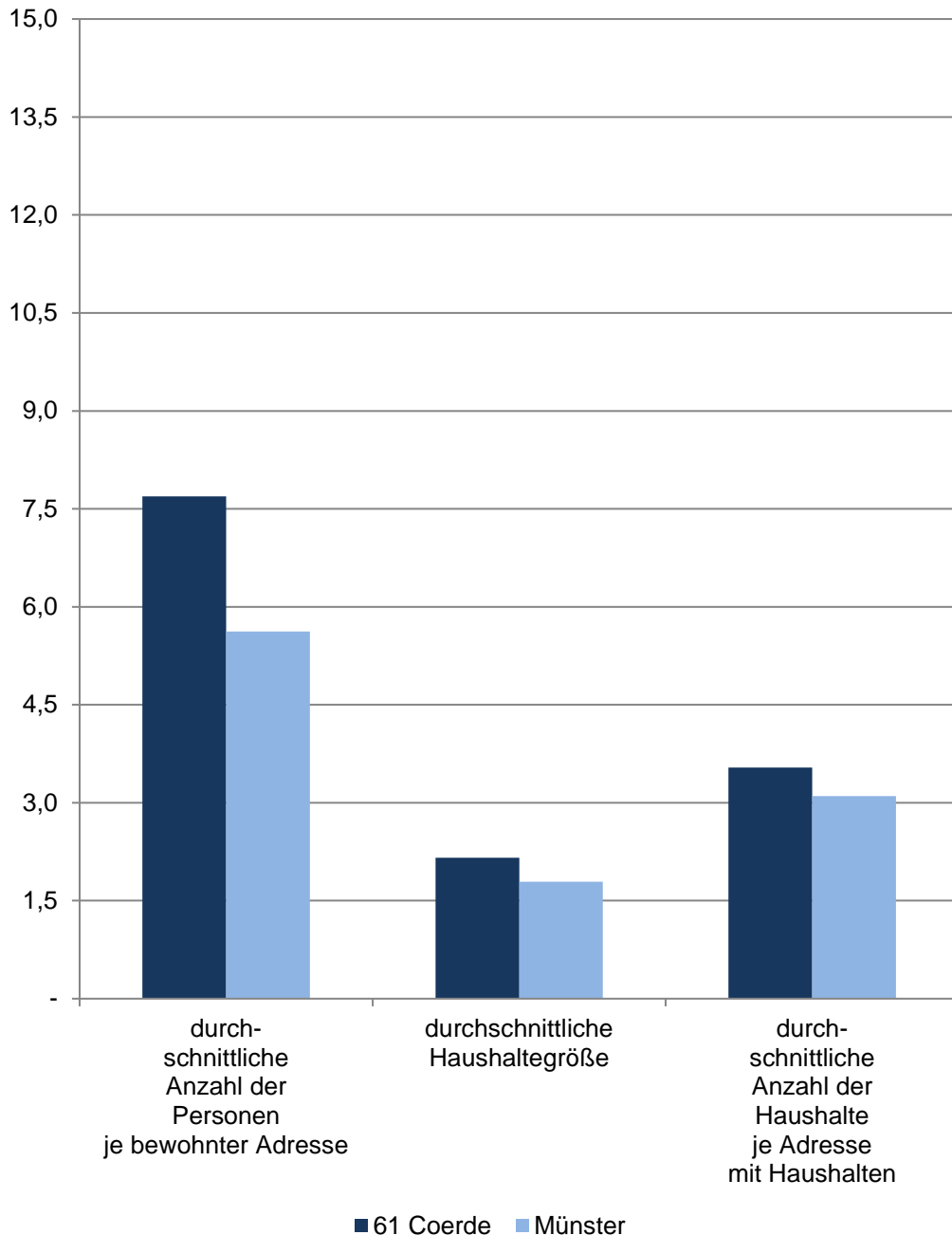

61 Coerde

Am 31.12.	Indikatoren der Wohnberechtigten Bevölkerung im Stadtteil - Dichte -				
	durchschnittliche Anzahl der Personen je ha	durchschnittliche Anzahl der Personen je km²	durchschnittliche Anzahl der Personen je bewohnter Adresse	durchschnittliche Haushaltegröße	durchschnittliche Anzahl der Haushalte je Adresse mit Haushalten
	Personen				Haushalte
2018	19,13	1 912,62	7,83	2,18	3,57
2019	19,18	1 918,42	7,75	2,18	3,53
2020	19,11	1 911,09	7,74	2,18	3,53
2021	18,85	1 884,51	7,62	2,16	3,50
2022	19,05	1 904,96	7,69	2,16	3,54
	Indikatoren der männlichen Wohnberechtigten Bevölkerung - Dichte				
2018	9,40	939,78	3,85	x	x
2019	9,43	942,68	3,81	x	x
2020	9,38	937,73	3,80	x	x
2021	9,26	925,64	3,74	x	x
2022	9,39	939,44	3,79	x	x
	Indikatoren der weiblichen Wohnberechtigten Bevölkerung - Dichte				
2018	9,73	972,84	3,98	x	x
2019	9,76	975,74	3,94	x	x
2020	9,73	973,35	3,94	x	x
2021	9,59	958,87	3,88	x	x
2022	9,66	965,52	3,90	x	x

Quelle: Stadt Münster

[Definitionen](#)

Wohnberechtigte Bevölkerung

Ab 2011 wird die Wohnberechtigte Bevölkerung durch die Auszählung aller gemeldeten Wohnsitze (Haupt- und Nebenwohnsitze) des Melderegisters der Stadt Münster abgebildet.

bewohnte Adresse

Straße mit Hausnummer und ggf. mit Hausnummernzusatz, an der Personen gemeldet sind.

Adresse mit Haushalten

Straße mit Hausnr. und ggf. mit Hausnummernzusatz, an der Haushalte generiert wurden.

Haushalte

Der Begriff „Haushalt“ wird hier als „Personen, die aufgrund von Indizien, die aus dem Melderegister gewonnen wurden, zusammen wohnen und leben“ verstanden. Diese so zu Haushalten zusammengeführten Personen entsprechen dem Typ des Wohnhaushaltes. Gemeinsames Wirtschaften kann bei dieser Form der Bildung von Haushalten nicht unterstellt werden.

Bei der vorliegenden Betrachtung werden Personen ohne eigene Haushaltsführung („Personen in Anstalten“) von der Generierung ausgeschlossen.

[zurück zur Internetseite](#)

[Karte der Stadtteile](#)

[Nutzungsbedingungen](#)

Bevölkerungsindikatoren 2022 für Münster und für den Stadtteil Erwerbstätigkeit

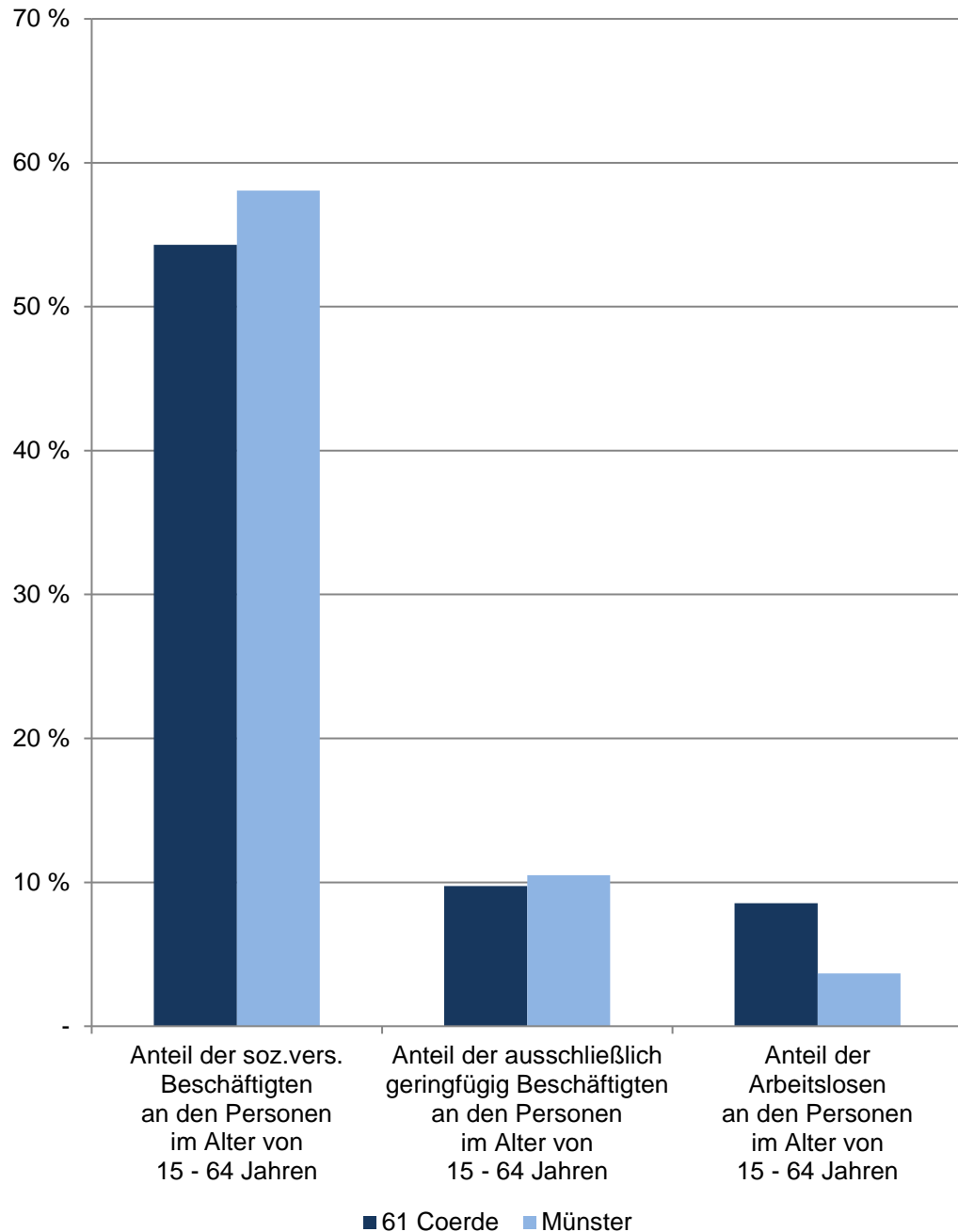

61 Coerde

De- zem- ber	Indikatoren der Wohnberechtigten Bevölkerung im Stadtteil - Erwerbstätigkeit -				
	Anteil der sozialversicherungspflichtig Beschäftigten an den Personen im Alter von 15 - 64 Jahren	Anteil der ausschließlich geringfügig Beschäftigten an den Personen im Alter von 15 - 64 Jahren	Anteil der Arbeitslosen an den Personen im Alter von 15 - 64 Jahren	Anteil der Arbeitslosen ohne Schulabschluss an allen Arbeitslosen	Anteil der Arbeitslosen ohne Berufsabschluss an allen Arbeitslosen
in %					
2018	51,50	10,22	9,83	43,91	76,35
2019	52,33	10,31	9,47	46,39	77,17
2020	52,57	9,55	9,94	42,94	75,99
2021	55,02	9,81	8,20	42,31	73,25
2022	54,31	9,74	8,55	46,37	77,72
Indikatoren der männlichen Wohnberechtigten Bevölkerung - Erwerbstätigkeit					
2018	57,25	x	9,84	x	x
2019	58,61	x	9,67	x	x
2020	59,43	x	9,78	x	x
2021	62,41	x	7,79	x	x
2022	61,38	x	8,63	x	x
Indikatoren der weiblichen Wohnberechtigten Bevölkerung - Erwerbstätigkeit					
2018	45,82	x	9,82	x	x
2019	46,07	x	9,27	x	x
2020	45,76	x	10,09	x	x
2021	47,72	x	8,61	x	x
2022	47,36	x	8,48	x	x

Quellen:

Stadt Münster - Stadtplanungsamt; Statistik der Bundesagentur für Arbeit

[Definitionen](#)

Wohnberechtigte Bevölkerung

Ab 2011 wird die Wohnberechtigte Bevölkerung durch die Auszählung aller gemeldeten Wohnsitze (Haupt- und Nebenwohnsitze) des Melderegisters der Stadt Münster abgebildet. Stichtag: 31.12.

Sozialversicherungspflichtig Beschäftigte, geringfügig Beschäftigte, Arbeitslose

[Bundesagentur für Arbeit](#)

[zurück zur Internetseite](#)

[Karte der Stadtteile](#)

[Nutzungsbedingungen](#)

Bevölkerungsindikatoren 2022 für Münster und für den Stadtteil Geschlechterverhältnisse

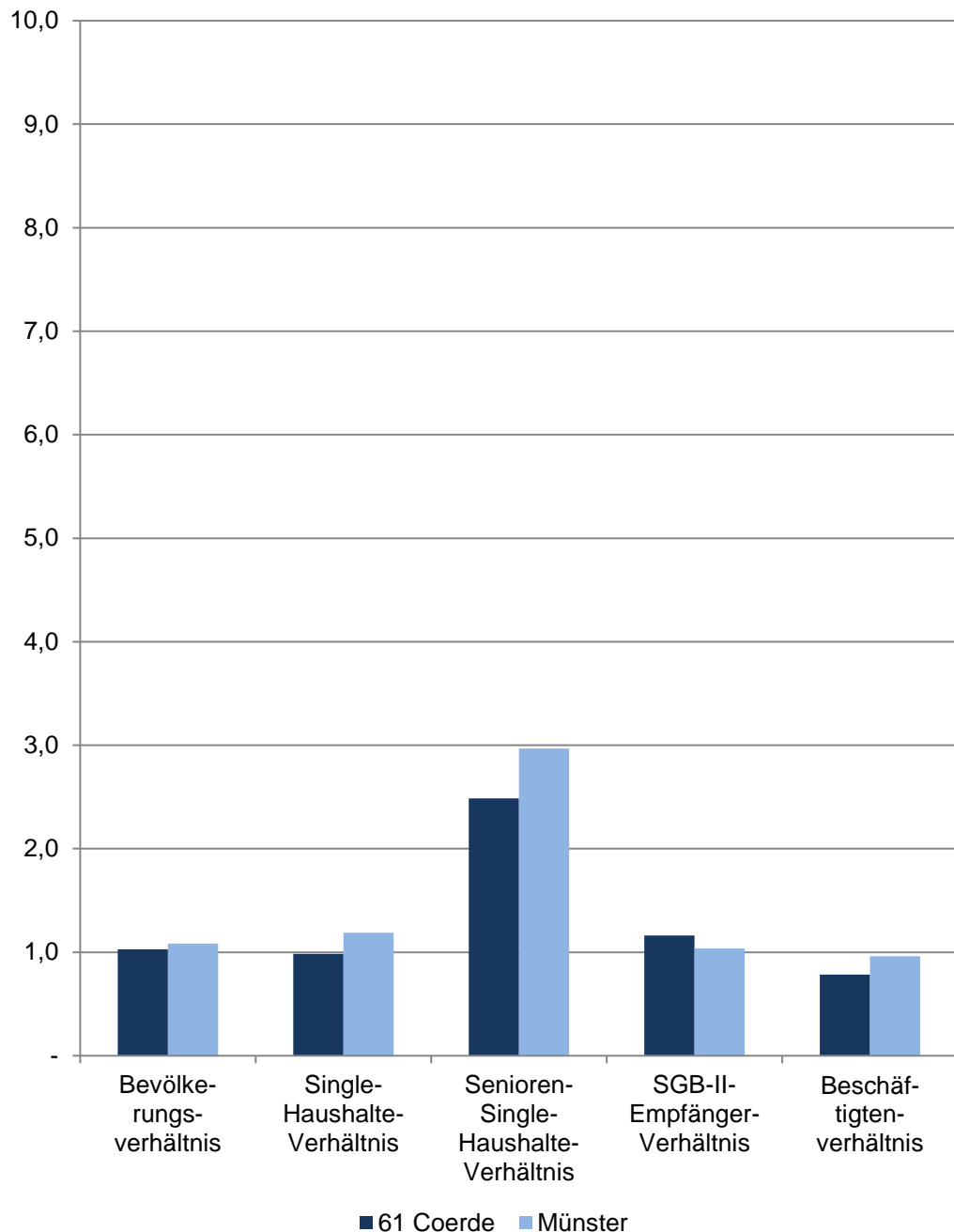

61 Coerde

Im Dezember	Indikatoren der Wohnberechtigten Bevölkerung im Stadtteil - Geschlechterverhältnisse -				
	Bevölkerungsverhältnis	Single-Haushalte-Verhältnis	Senioren-Single-Haushalte-Verhältnis	SGB-II-Empfänger-Verhältnis	Beschäftigten-verhältnis
2018	1,04	1,04	3,36	1,13	0,81
2019	1,04	1,02	2,99	1,08	0,79
2020	1,04	1,01	2,67	1,13	0,78
2021	1,04	1,00	2,77	1,15	0,77
2022	1,03	0,98	2,49	1,16	0,79

Quellen:

Bevölkerung: Stadt Münster - Stadtplanungsamt

Haushalte: Stadt Münster - Stadtplanungsamt

SGB-II-Empfänger: Statistik der Bundesagentur für Arbeit

Sozialversicherungspflichtig Beschäftigte: Statistik der Bundesagentur für Arbeit

[Definitionen](#)

Geschlechterverhältnis

Rechnerisches Verhältnis; Formel: Anzahl der weiblichen Personen dividiert durch die Anzahl der männlichen Personen.

Ist das Ergebnis...

... kleiner als 1, überwiegen die männlichen Personen.

... genau 1, ist das Verhältnis ausgewogen.

... größer als 1, überwiegen die weiblichen Personen.

Je näher das Ergebnis an 1 ist, desto ausgewogener ist das rechnerische Geschlechterverhältnis.

Bevölkerungsverhältnis

Anzahl der weiblichen Wohnberechtigten Bevölkerung dividiert durch die Anzahl der männlichen Wohnberechtigten Bevölkerung am 31.12.

Single-Haushalte-Verhältnis

Anzahl der weiblichen 1-Personen Haushalte der Wohnberechtigten Bevölkerung dividiert durch die Anzahl der männlichen 1-Personen-Haushalte der Wohnberechtigten Bevölkerung

Senioren-Single-Haushalte-Verhältnis

Anzahl der weiblichen 1-Personen Haushalte der Wohnberechtigten Bevölkerung im Alter von 75 und mehr Jahren dividiert durch die Anzahl der männlichen 1-Personen-Haushalte der Wohnberechtigten Bevölkerung im Alter von 75 und mehr Jahren am 31.12.

SGB-II-Empfängerverhältnis

Anzahl der weiblichen SGB-II-Empfänger dividiert durch die Anzahl der männlichen SGB-II-Empfänger am 15.12.

Beschäftigtenverhältnis

Anzahl der weiblichen sozialversicherungspflichtig Beschäftigten am Wohnort Münster dividiert durch die Anzahl der männlichen sozialversicherungspflichtig Beschäftigten am Wohnort Münster am 31.12.

[zurück zur Internetseite](#)

[Karte der Stadtteile](#)

[Nutzungsbedingungen](#)

Bevölkerungsindikatoren 2022 für Münster und für den Stadtteil Haushalte

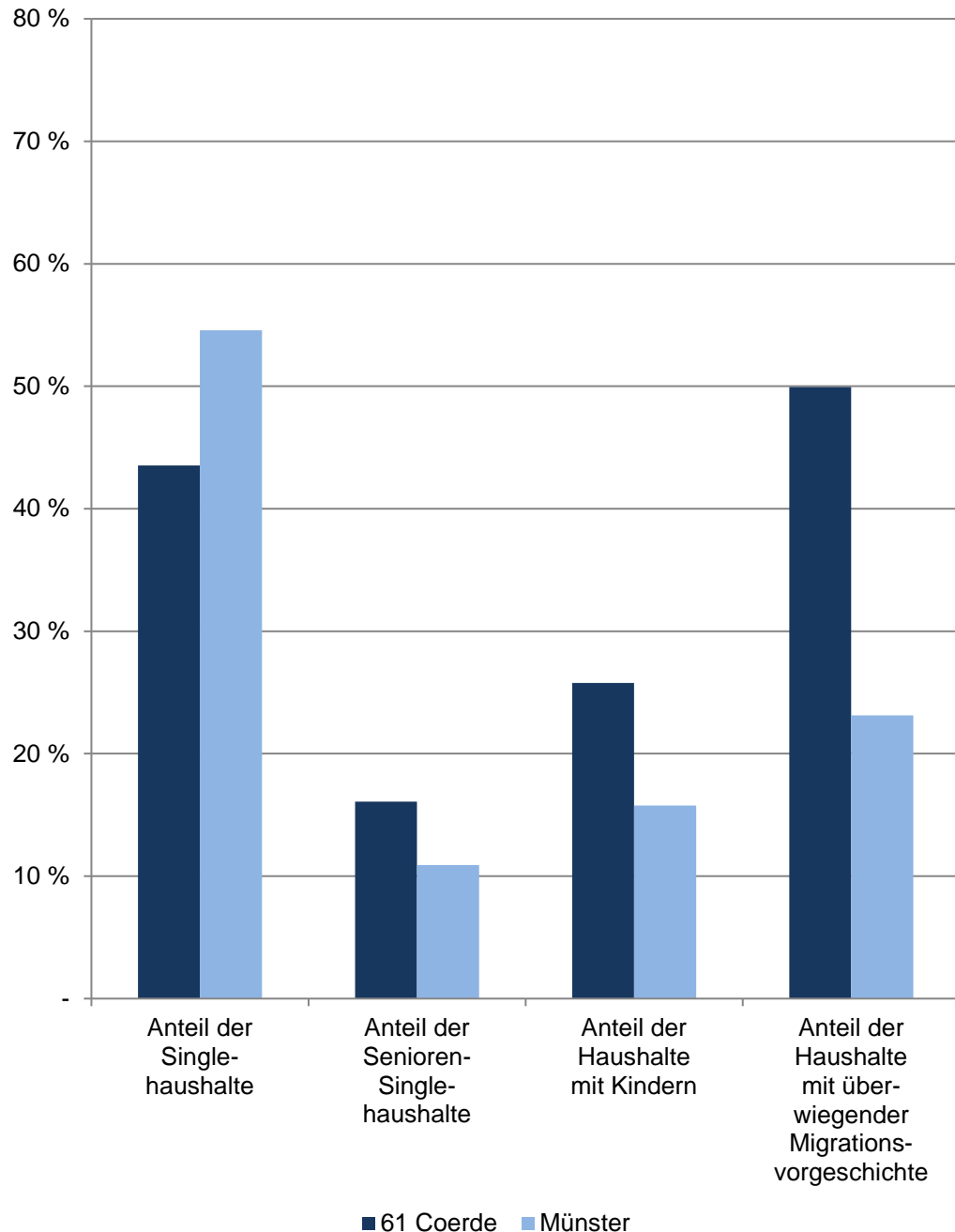

61 Coerde

Am 31.12.	Indikatoren der Wohnberechtigten Bevölkerung im Stadtteil - Haushalte -				
	Anteil der Single- haushalte	Anteil der Senioren- Single- haushalte	Anteil der Haushalte mit Kindern	Anteil der Haus- halte mit über- wiegender Migrations- vorgeschichte	durch- schnittliche Haushalte- größe
	in %				Personen
2018	41,60	17,52	26,95	48,52	2,18
2019	41,93	17,50	26,88	49,52	2,18
2020	42,34	16,84	26,75	49,67	2,18
2021	43,04	16,80	25,81	49,38	2,16
2022	43,53	16,08	25,76	49,94	2,16

Quelle: Stadt Münster

Stadtplanungsamt

Informationsmanagement und Statistikdienststelle

[Definitionen](#)

Wohnberechtigte Bevölkerung

Ab 2011 wird die Wohnberechtigte Bevölkerung durch die Auszählung aller gemeldeten Wohnsitze (Haupt- und Nebenwohnsitze) des Melderegisters der Stadt Münster abgebildet.

Haushalte

Der Begriff "Haushalt" wird hier als "Personen, die aufgrund von Indizien, die aus dem Melderegister gewonnen wurden, zusammen wohnen und leben" verstanden. Diese so zu Haushalten zusammengeführten Personen entsprechen dem Typ des Wohnhaushaltes. Gemeinsames Wirtschaften kann bei dieser Form der Bildung von Haushalten nicht unterstellt werden.

Bei der vorliegenden Betrachtung werden Personen ohne eigene Haushaltesführung ("Personen in Anstalten") von der Generierung ausgeschlossen.

Anteil der Singlehaushalte

Anteil der 1-Personen-Haushalte an allen Haushalten

Anteil der Senioren-Single-Haushalte

Anteil der 1-Personen-Haushalte im Alter von 75 und mehr Jahren an allen Singlehaushalten

Anteil der Haushalte mit Kindern

Anteil der Haushalte, in denen minderjährige Kinder leben, an allen Haushalten

Anteil der Haushalte mit überwiegender Migrationsvorgeschichte

Anteil der Haushalte, bei denen mindestens 50 % der Haushaltemitglieder eine Migrationsvorgeschichte haben, an allen Haushalten

durchschnittliche Haushaltegröße

Anzahl der Personen, die durchschnittlich einen Haushalt bilden

[zurück zur Internetseite](#)

[Karte der Stadtteile](#)

[Nutzungsbedingungen](#)

Bevölkerungsindikatoren 2022 für Münster und für den Stadtteil Migration

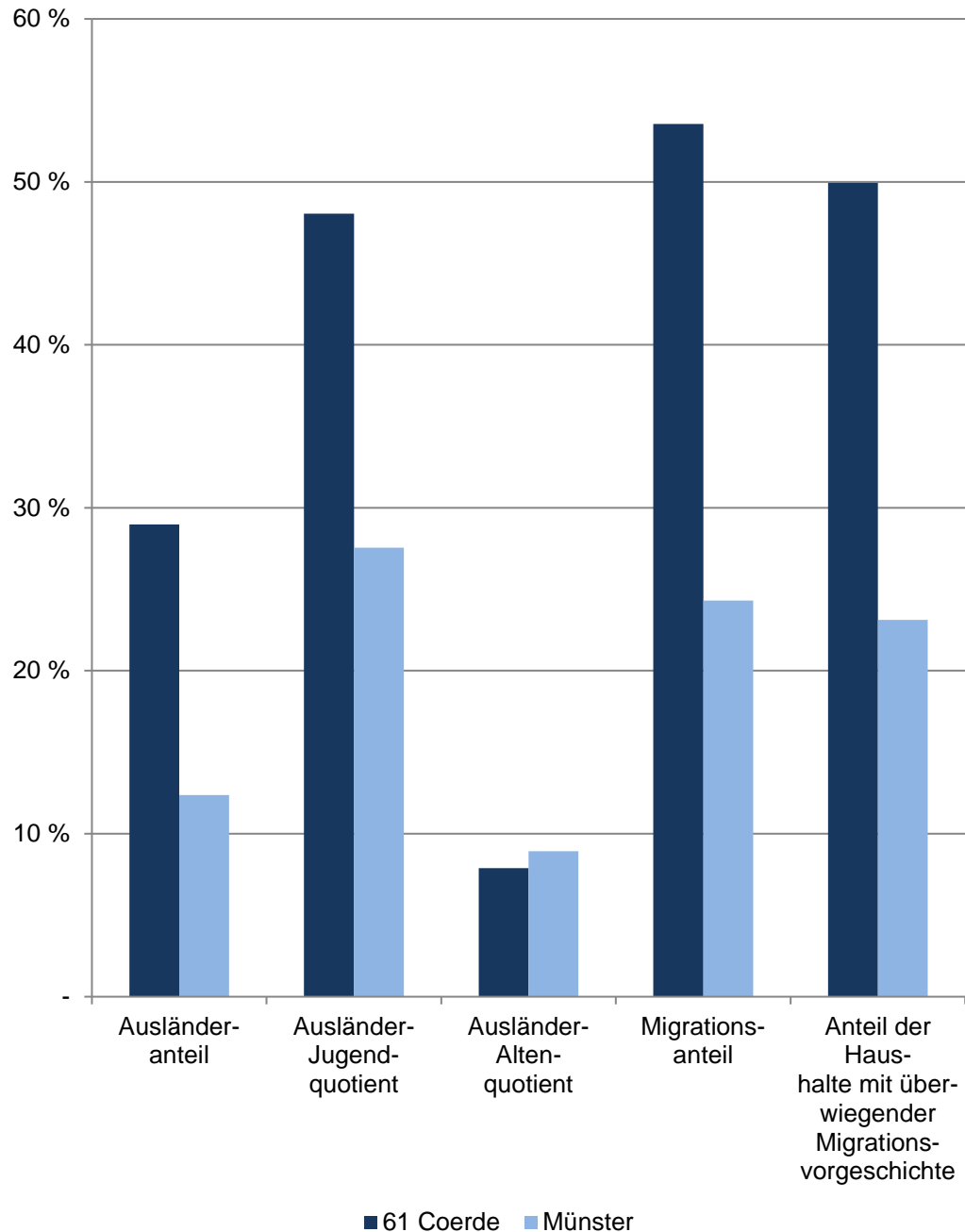

61 Coerde

Am 31.12.	Indikatoren der Wohnberechtigten Bevölkerung im Stadtteil - Migration -				
	Ausländer- anteil	Ausländer- Jugend- quotient	Ausländer- Alten- quotient	Migrations- anteil	Anteil der Haus- halte mit über- wiegender Migrations- vorgeschichte
	in %				
2018	25,21	44,99	6,70	52,45	48,52
2019	26,67	46,57	6,90	53,14	49,52
2020	27,69	48,23	6,95	53,21	49,67
2021	27,98	48,76	7,58	52,90	49,38
2022	28,98	48,05	7,90	53,55	49,94
	Indikatoren der männlichen Wohnberechtigten Bevölkerung im Stadtteil - Migration -				
2018	26,50	49,04	6,38	53,70	x
2019	28,17	49,80	6,31	54,38	x
2020	29,32	50,29	6,31	54,54	x
2021	29,48	51,38	6,82	54,13	x
2022	29,99	50,43	7,15	54,50	x
	Indikatoren der weiblichen Wohnberechtigten Bevölkerung im Stadtteil - Migration -				
2018	23,97	40,86	7,03	51,24	x
2019	25,22	43,22	7,52	51,93	x
2020	26,13	46,04	7,62	51,92	x
2021	26,54	46,02	8,38	51,71	x
2022	28,00	45,62	8,66	52,62	x

Quelle: Stadt Münster

Stadtplanungsamt

Informationsmanagement und Statistikdienststelle

[Definitionen](#)

Wohnberechtigte Bevölkerung

Ab 2011 wird die Wohnberechtigte Bevölkerung durch die Auszählung aller gemeldeten Wohnsitze (Haupt- und Nebenwohnsitze) des Melderegisters der Stadt Münster abgebildet.

[zurück zur Internetseite](#)

[Karte der Stadtteile](#)

[Nutzungsbedingungen](#)

Bevölkerungsindikatoren 2022 für Münster und für den Stadtteil Soziales

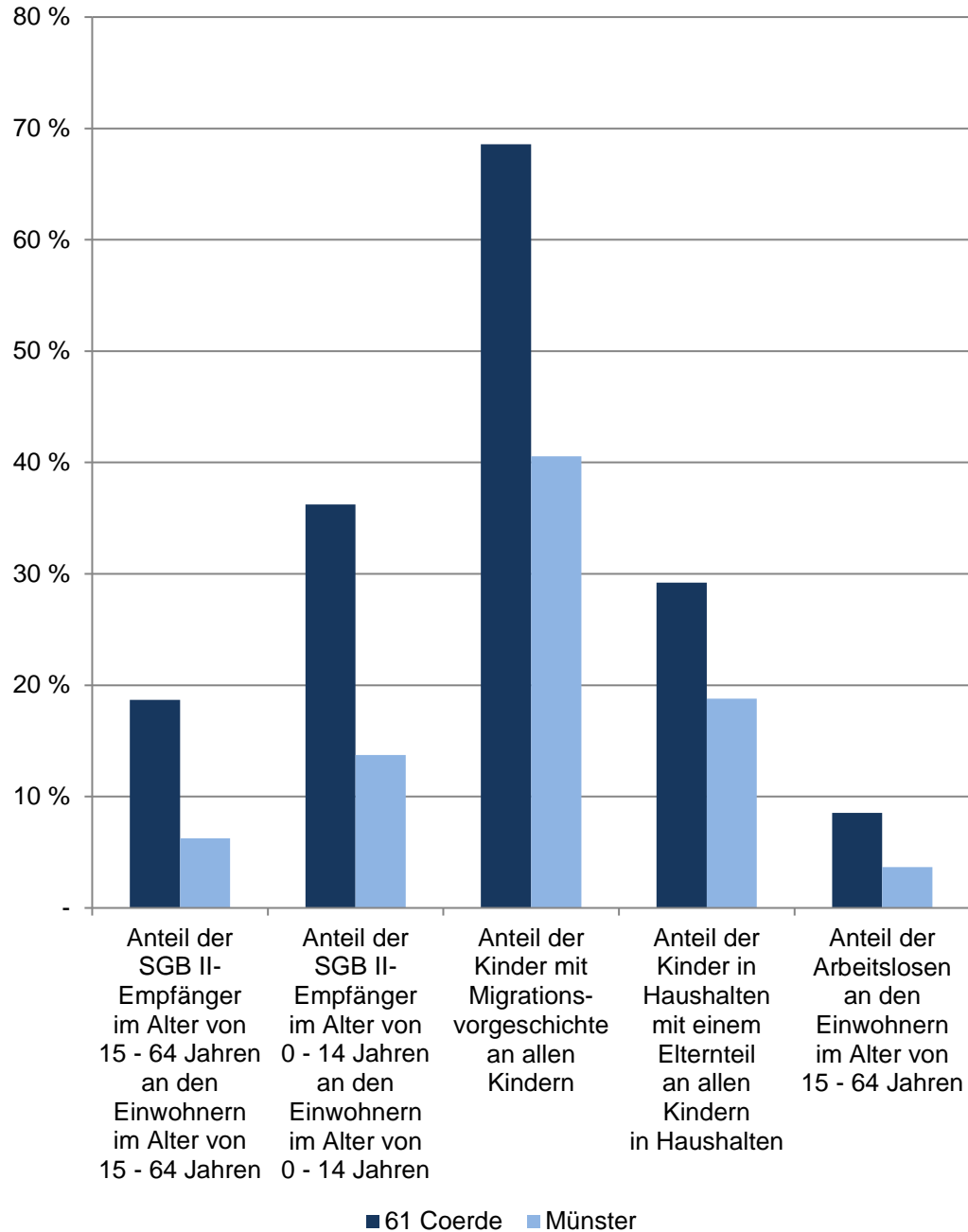

61 Coerde

Im Dezember	Indikatoren der Wohnberechtigten Bevölkerung im Stadtteil - Soziales -				
	Anteil der SGB II-Empfänger im Alter von 15 - 64 Jahren an den Einwohnern im Alter von 15 - 64 Jahren	Anteil der SGB II-Empfänger im Alter von 0 - 14 Jahren an den Einwohnern im Alter von 0 - 14 Jahren	Anteil der Kinder mit Migrationsvorgeschichte an allen Kindern	Anteil der Kinder in Haushalten mit einem Elternteil an allen Kindern in Haushalten	Anteil der Arbeitslosen an den Einwohnern im Alter von 15 - 64 Jahren
	in %				
2018	21,25	41,76	68,62	30,17	9,83
2019	21,23	42,57	69,42	29,75	9,47
2020	20,75	42,27	68,52	30,72	9,94
2021	18,90	38,17	68,41	29,97	8,20
2022	18,68	36,24	68,59	29,21	8,55
	Indikatoren der männlichen Wohnberechtigten Bevölkerung im Stadtteil - Soziales -				
2018	18,76	40,99	68,24	x	9,84
2019	19,40	42,17	68,60	x	9,67
2020	18,27	42,05	67,75	x	9,78
2021	16,21	38,22	67,37	x	7,79
2022	16,12	35,23	67,56	x	8,63
	Indikatoren der weiblichen Wohnberechtigten Bevölkerung im Stadtteil - Soziales -				
2018	23,71	42,62	69,04	x	9,82
2019	23,02	43,01	70,33	x	9,27
2020	23,20	42,52	69,34	x	10,09
2021	21,55	38,12	69,53	x	8,61
2022	21,19	37,28	69,72	x	8,48

Quellen:

Bevölkerung, Migration, Haushalte: Stadt Münster - Stadtplanungsamt
SGB-II-Empfänger, Arbeitslose: Statistik der Bundesagentur für Arbeit

[Definitionen](#)

Wohnberechtigte Bevölkerung

Ab 2011 wird die Wohnberechtigte Bevölkerung durch die Auszählung aller gemeldeten Wohnsitze (Haupt- und Nebenwohnsitze) des Melderegisters der Stadt Münster abgebildet.
Stichtag: 31.12.

**Bevölkerungsindikatoren 2022
für Münster und für den Stadtteil
Anteil der Volljährigen,
die ... Jahr(e) an der Adresse wohnen**

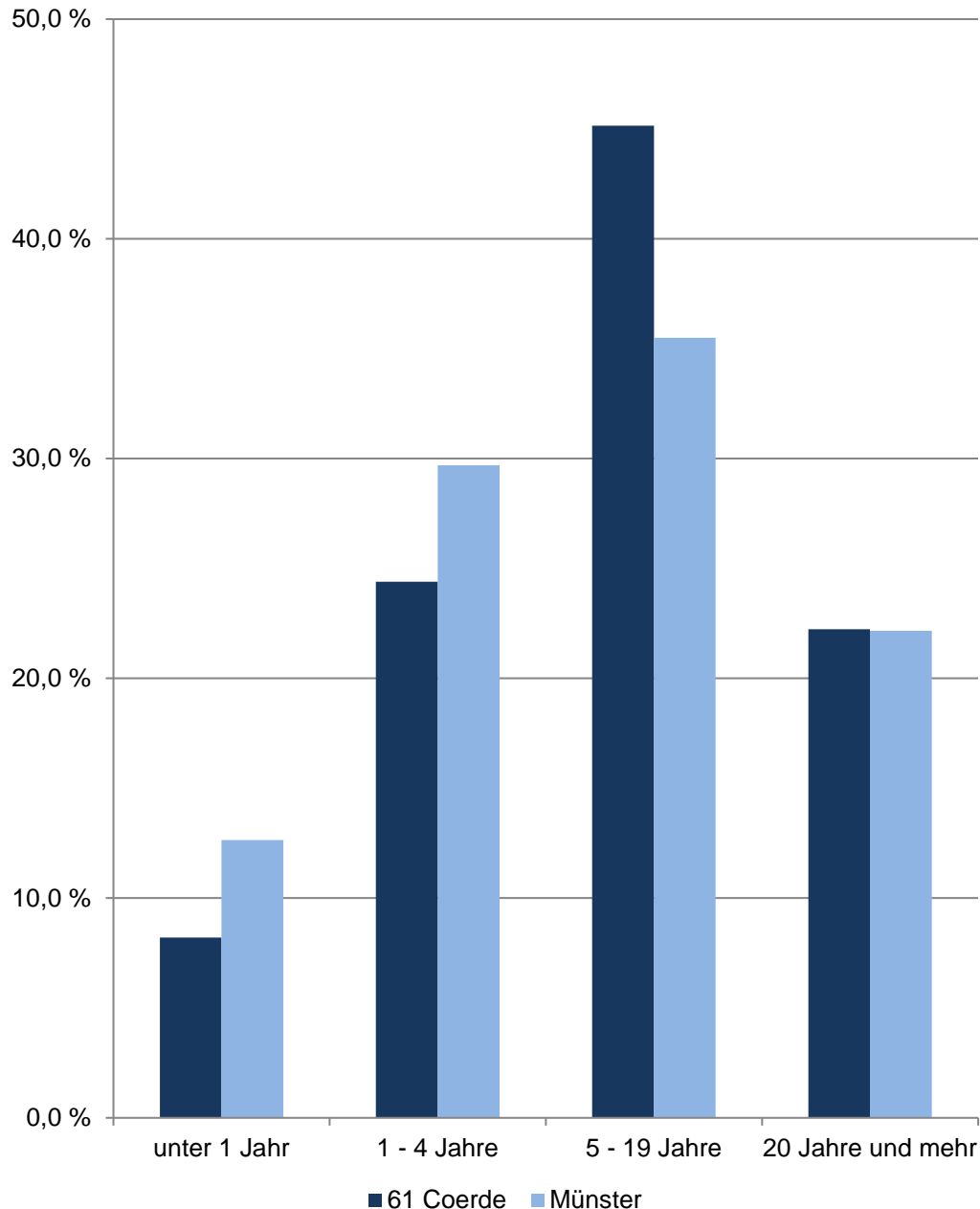

61 Coerde

Am 31.12.	Indikatoren der Wohnberechtigten Bevölkerung im Alter von 18 und mehr Jahren an der Adresse im Stadtteil - Wohndauer -				
	durch- schnittliche Wohndauer	Anteil derer, die ... Jahr(e) an der Adresse wohnen			
		unter 1	1 - 4	5 - 19	20 und mehr
	Jahre	in %			
2018	12,95	10,52	27,16	42,70	19,62
2019	13,03	10,27	26,30	43,06	20,37
2020	13,17	8,86	26,01	43,80	21,33
2021	13,36	7,72	25,01	45,14	22,14
2022	13,44	8,21	24,40	45,15	22,24
Indikatoren der männlichen Wohnberechtigten Bevölkerung - Wohndauer					
2018	12,11	11,88	28,21	41,81	18,10
2019	12,20	10,83	28,27	42,14	18,75
2020	12,44	9,26	27,62	43,11	20,01
2021	12,60	8,54	26,32	44,37	20,76
2022	12,75	8,48	25,46	45,16	20,91
Indikatoren der weiblichen Wohnberechtigten Bevölkerung - Wohndauer					
2018	13,74	9,25	26,20	43,52	21,03
2019	13,80	9,75	24,48	43,91	21,86
2020	13,86	8,48	24,50	44,45	22,57
2021	14,07	6,96	23,78	45,85	23,41
2022	14,09	7,96	23,40	45,15	23,49

Quelle: Stadt Münster
Stadtplanungsamt
Informationsmanagement und Statistikdienststelle

[Definitionen](#)

Wohnberechtigte Bevölkerung

Ab 2011 wird die Wohnberechtigte Bevölkerung durch die Auszählung aller gemeldeten Wohnsitze (Haupt- und Nebenwohnsitze) des Melderegisters der Stadt Münster abgebildet.

[zurück zur Internetseite](#)

[Karte der Stadtteile](#)

[Nutzungsbedingungen](#)

Anteile der Haushaltgrößen 2022 im Stadtteil und in Münster

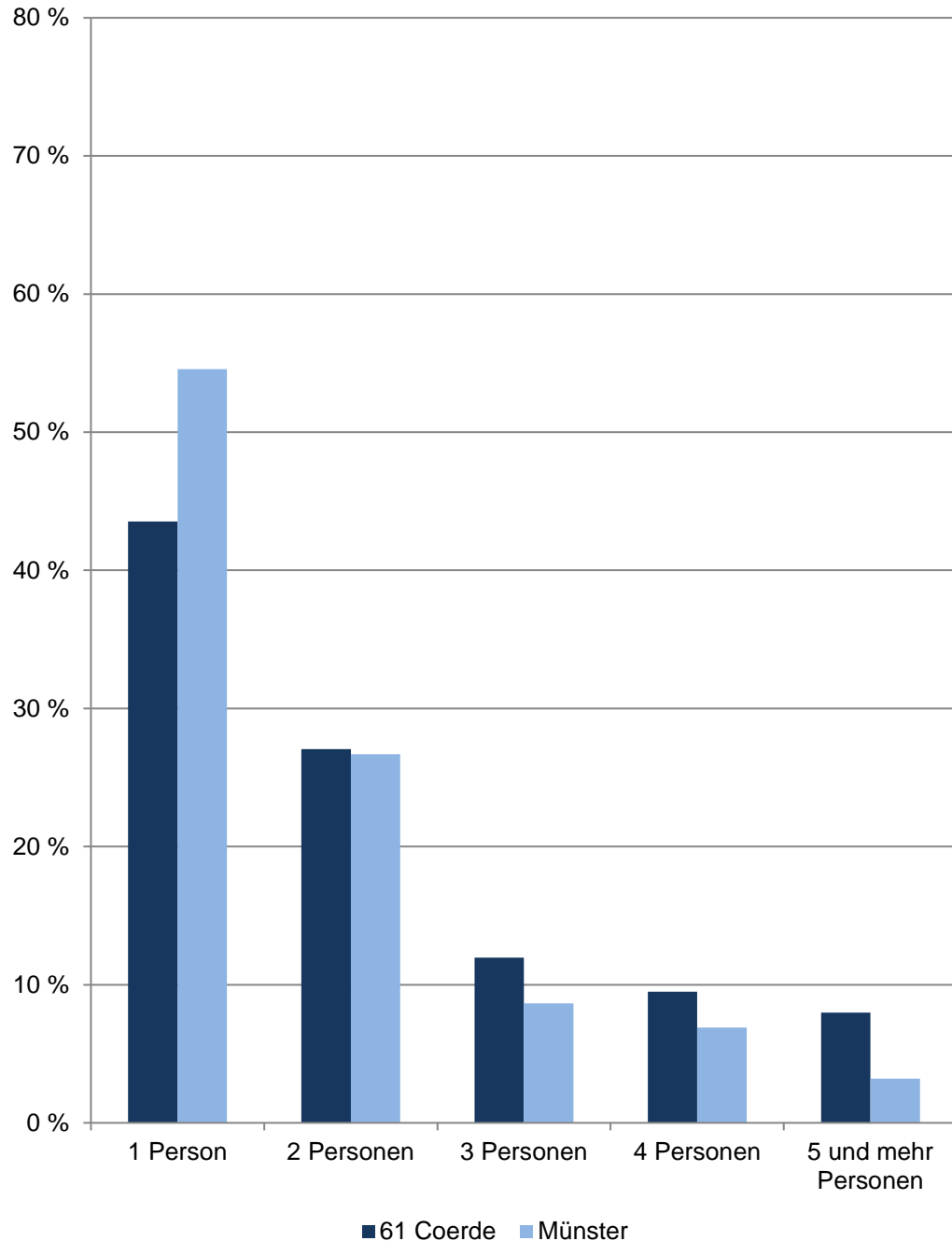

61 Coerde

Am 31.12.	Haushalte der Wohnberechtigten Bevölkerung im Stadtteil					
	Gesamt	davon mit ... Person(en)				
		1	2	3	4	5 und mehr
	Anzahl					
2013	4 791	1 916	1 441	649	480	305
2014	4 889	1 998	1 456	652	462	321
2015	4 981	2 046	1 472	655	480	328
2016	5 079	2 072	1 509	651	509	338
2017	5 090	2 111	1 460	655	501	363
2018	5 091	2 118	1 426	645	523	379
2019	5 111	2 143	1 405	661	518	384
2020	5 092	2 156	1 375	665	496	400
2021	5 063	2 179	1 385	620	489	390
2022	5 128	2 232	1 387	613	487	409
	Anteil in %					
2022	100,0	43,5	27,0	12,0	9,5	8,0

Quelle: Stadt Münster

[Definitionen](#)

Stadtplanungsamt

Informationsmanagement und Statistikdienststelle

Wohnberechtigte Bevölkerung

Die Wohnberechtigte Bevölkerung wird durch die Auszählung aller gemeldeten Wohnsitze (Haupt- und Nebenwohnsitze) des Melderegisters der Stadt Münster abgebildet.

Haushalt

Der Begriff „Haushalt“ wird hier als „Personen, die aufgrund von Indizien, die aus dem Melderegister gewonnen wurden, zusammen wohnen und leben“ verstanden. Diese so zu Haushalten zusammengeführten Personen entsprechen dem Typ des Wohnhaushaltes. Gemeinsames Wirtschaften kann bei dieser Form der Bildung von Haushalten nicht unterstellt werden.

Bei der vorliegenden Betrachtung werden Personen ohne eigene Haushaltsführung („Personen in Anstalten“) von der Generierung ausgeschlossen.

[zurück zur Internetseite](#)

[Karte der Stadtteile](#)

[Nutzungsbedingungen](#)

Altersstruktur nach Migrationsvorgeschichte 2022

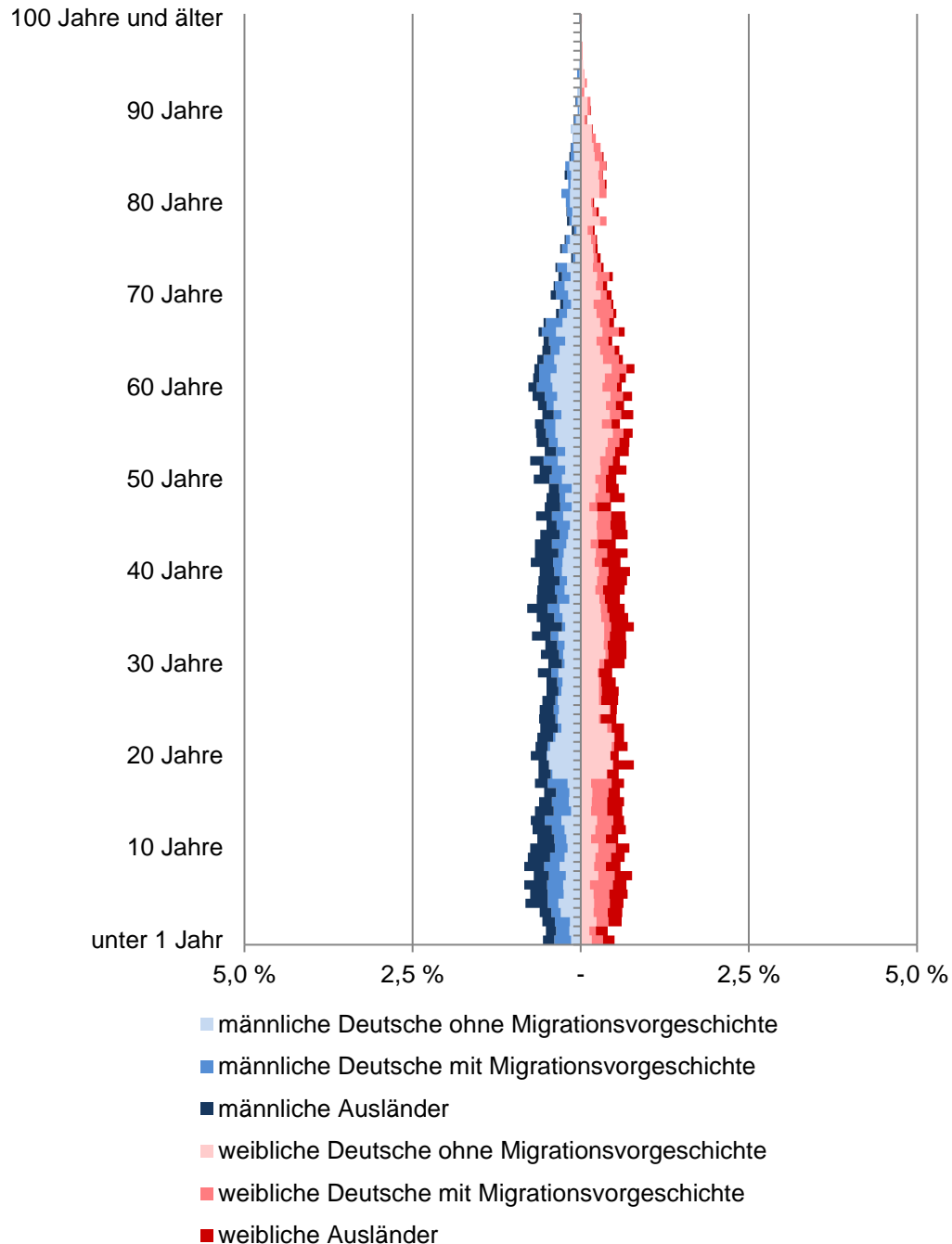

61 Coerde

Am 31.12.	Wohnberechtigte Bevölkerung im Stadtteil					
	Gesamt	davon				
		ohne Migrations- vor- geschichte	mit Migrationsvorgeschichte			
			Insgesamt	Ausländer	Deutsche mit persönlicher vererbter Migrationsvorgeschichte	
Anzahl						
2013	10 428	5 229	5 199	1 862	2 294	1 043
2014	10 555	5 313	5 242	1 947	2 250	1 045
2015	10 766	5 336	5 430	2 144	2 222	1 064
2016	11 046	5 343	5 703	2 435	2 192	1 076
2017	11 112	5 311	5 801	2 639	2 087	1 075
2018	11 222	5 336	5 886	2 829	2 025	1 032
2019	11 256	5 275	5 981	3 002	1 971	1 008
2020	11 213	5 247	5 966	3 105	1 924	937
2021	11 057	5 208	5 849	3 094	1 877	878
2022	11 177	5 192	5 985	3 239	1 882	864

Quelle: Stadt Münster

Stadtplanungsamt

Informationsmanagement und Statistikdienststelle

[Definitionen](#)

Wohnberechtigte Bevölkerung

Die Wohnberechtigte Bevölkerung wird durch die Auszählung aller gemeldeten Wohnsitze (Haupt- und Nebenwohnsitze) des Melderegisters der Stadt Münster abgebildet.

Ausländer

Als Ausländer gelten die Personen, die eine fremde 1. Staatsangehörigkeit besitzen, staatenlos sind oder deren Staatsangehörigkeit nicht geklärt ist.

Deutsche mit persönlicher Migrationsvorgeschichte

Hierzu gehören Heimatvertriebene, Aussiedler/Spätaussiedler und weitere Eingebürgerte.

Deutsche mit vererbter Migrationsvorgeschichte

Deutsche Kinder ohne persönliche, aber mit vererbter Migrationsvorgeschichte. Kinder, die mit Eltern aus dem definierten Personenkreis (Ausländer, Aussiedler/Spätaussiedler, Heimatvertriebene und weitere Eingebürgerte) im selben Haushalt leben, haben ebenfalls eine Migrationsvorgeschichte. Hierbei reicht es, wenn ein Elternteil eine Migrationsvorgeschichte hat.

[zurück zur Internetseite](#)

[Karte der Stadtteile](#)

[Nutzungsbedingungen](#)

Saldierte Bevölkerungsbewegungen im Stadtteil

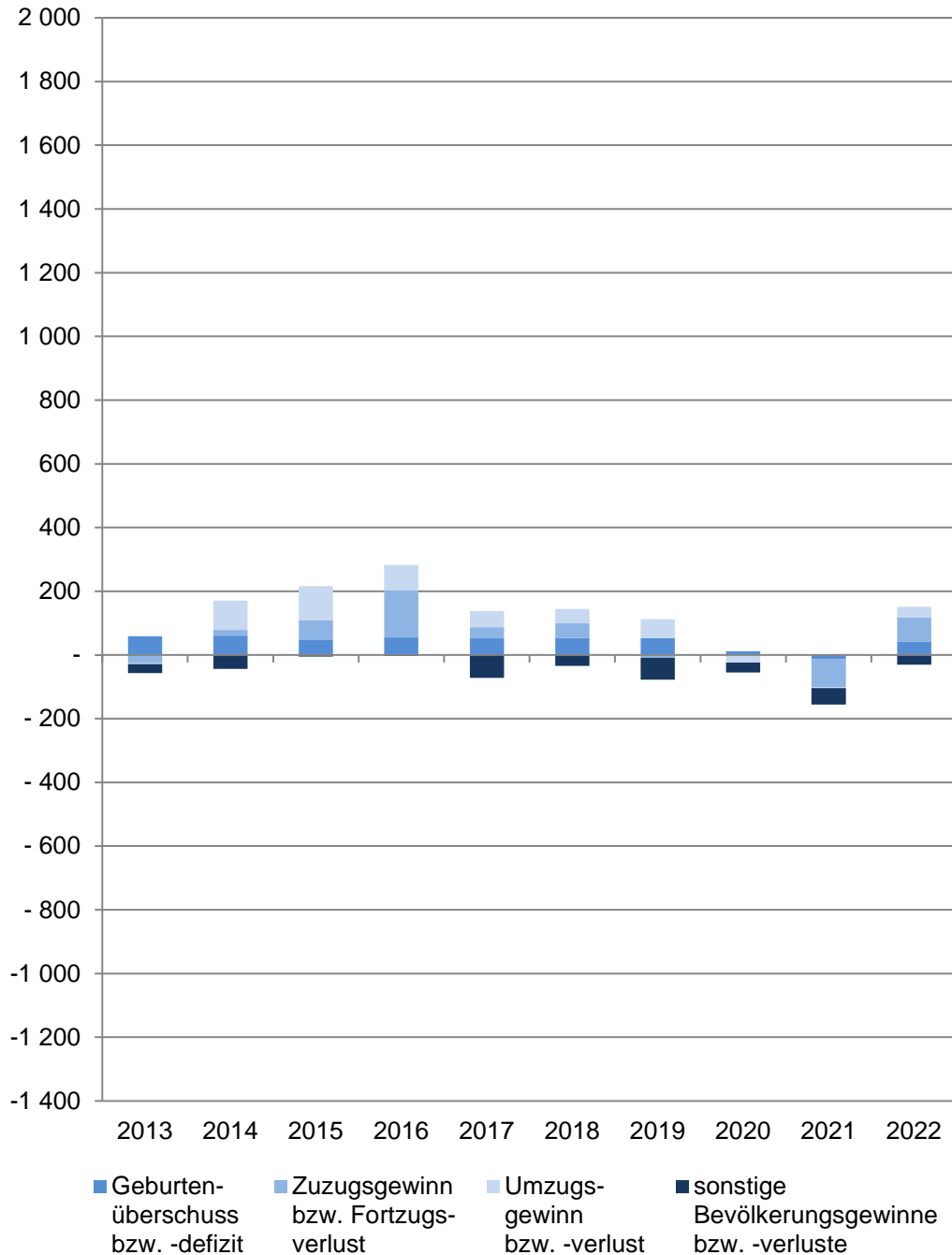

61 Coerde

Im Jahr	Saldierte Bevölkerungsbewegungen der Wohnberechtigten Bevölkerung im Stadtteil				
	Gesamt	davon			
		Geburtenüberschuss bzw. -defizit	Zuzugsgewinn bzw. Fortzugsverlust	Umzugsgewinn bzw. -verlust	sonstige Bevölkerungsgewinne bzw. -verluste
2013	+ 2	+ 59	- 26	- 3	- 28
2014	+ 127	+ 61	+ 18	+ 92	- 44
2015	+ 211	+ 48	+ 61	+ 107	- 5
2016	+ 280	+ 55	+ 147	+ 81	- 3
2017	+ 66	+ 54	+ 33	+ 51	- 72
2018	+ 110	+ 53	+ 46	+ 45	- 34
2019	+ 34	+ 53	- 9	+ 59	- 69
2020	- 43	+ 12	- 2	- 22	- 31
2021	- 156	- 13	- 88	- 3	- 52
2022	+ 120	+ 41	+ 77	+ 33	- 31

Quelle: Stadt Münster
Stadtplanungsamt
Informationsmanagement und Statistikdienststelle

[Definitionen](#)

Wohnberechtigte Bevölkerung

Ab 2011 wird die Wohnberechtigte Bevölkerung durch die Auszählung aller gemeldeten Wohnsitze (Haupt- und Nebenwohnsitze) des Melderegisters der Stadt Münster abgebildet.

Geburtenüberschuss bzw. -defizit

Geburten abzüglich der Sterbefälle

Zuzugsgewinn bzw. Fortzugsverlust

Wanderungen über die Stadtgrenze; Zuzüge abzüglich Fortzüge

Umzugsgewinn bzw. -verlust

Wanderungen innerhalb der Stadtgrenze; Binnenzuzüge abzüglich Binnenfortzüge

sonstige Bevölkerungsgewinne bzw. -verluste

Beispielsweise: Abmeldungen von Amts wegen, Gründung einer weiteren Wohnung in Münster

[zurück zur Internetseite](#)

[Karte der Stadtteile](#)

[Nutzungsbedingungen](#)

Wanderungssalden nach Altersgruppen im Stadtteil

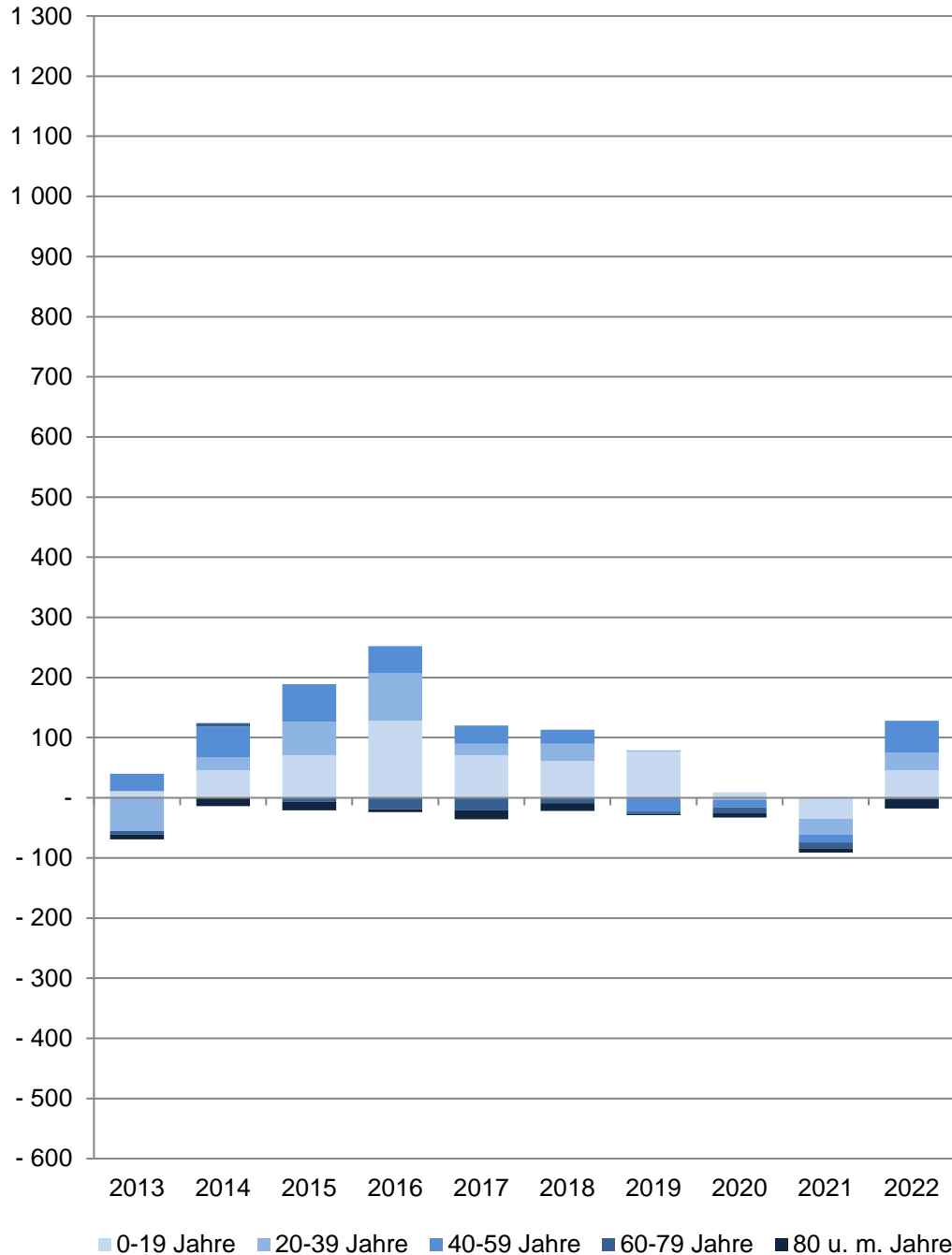

61 Coerde

Im Jahr	Wanderungssaldo der Wohnberechtigten Bevölkerung im Stadtteil					
	Gesamt	Im Alter von ... Jahren				
		0 - 19	20 - 39	40 - 59	60 - 79	80 und mehr
Anzahl						
2013	- 29	+ 11	- 55	+ 29	- 6	- 8
2014	+ 110	+ 46	+ 21	+ 51	+ 6	- 14
2015	+ 168	+ 71	+ 55	+ 63	- 7	- 14
2016	+ 228	+ 128	+ 79	+ 45	- 19	- 5
2017	+ 84	+ 71	+ 19	+ 30	- 21	- 15
2018	+ 91	+ 61	+ 29	+ 23	- 9	- 13
2019	+ 50	+ 77	+ 2	- 23	- 4	- 2
2020	- 24	+ 9	- 4	- 12	- 10	- 7
2021	- 91	- 35	- 26	- 13	- 10	- 7
2022	+ 110	+ 46	+ 29	+ 53	- 2	- 16

Quelle: Stadt Münster

[Definitionen](#)

Stadtplanungsamt

Informationsmanagement und Statistikdienststelle

Wohnberechtigte Bevölkerung

Ab 2011 wird die Wohnberechtigte Bevölkerung durch die Auszählung aller gemeldeten Wohnsitze (Haupt- und Nebenwohnsitze) des Melderegisters der Stadt Münster abgebildet.

Wanderungen

Zu den Wanderungen zählen: Zu- und Fortzüge über die Stadtgrenze sowie Umzüge innerhalb des Stadtgebietes.

Wanderungssaldo = (Zuzüge + Binnenzuzüge) - (Fortzüge + Binnenfortzüge)

Arbeitslose im Stadtteil

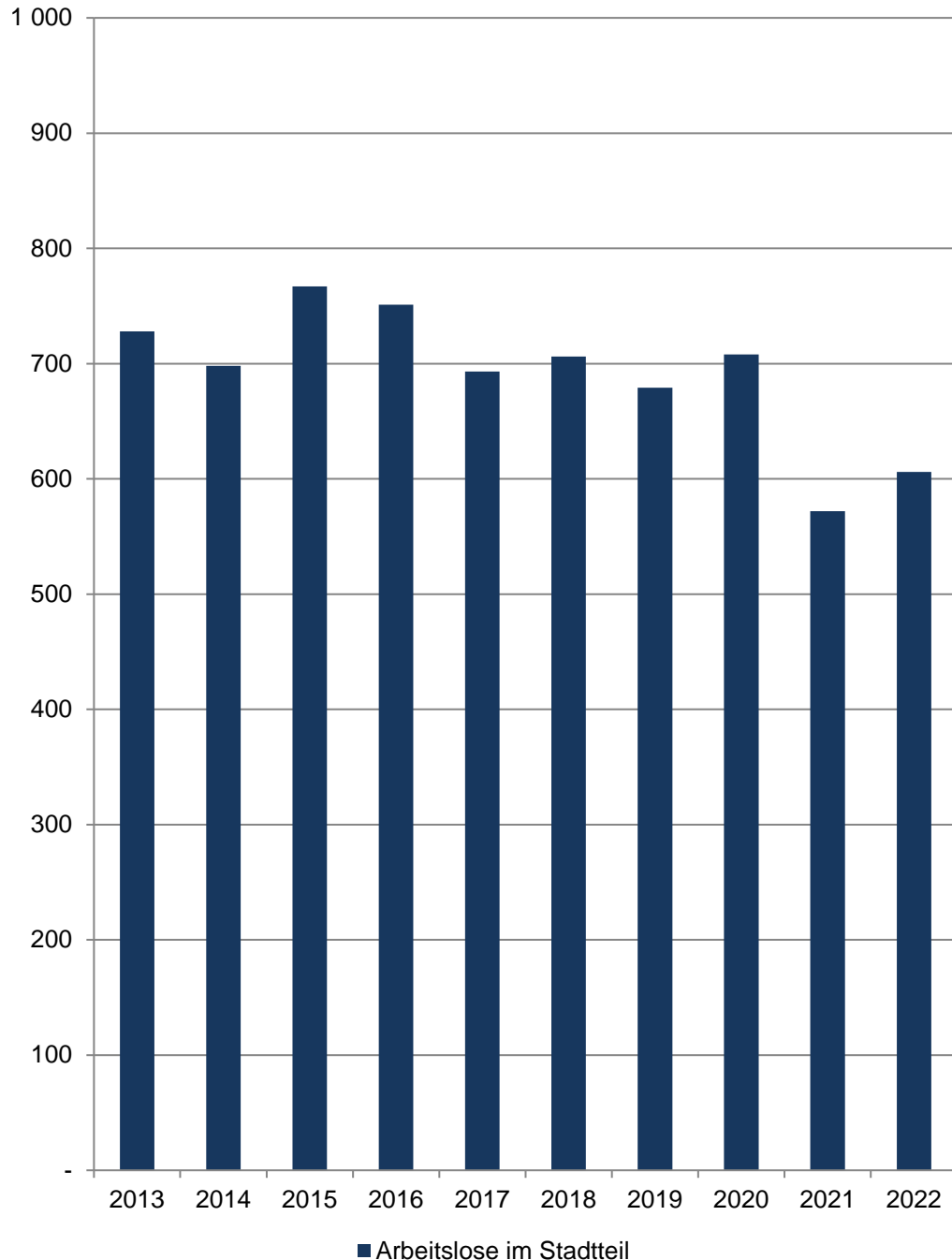

61 Coerde

Am 15.12.	Arbeitslose im Stadtteil				
	Insgesamt	davon			
		männlich		weiblich	
	Anzahl	in %	Anzahl	in %	
2013	728	382	52,5	346	47,5
2014	698	351	50,3	347	49,7
2015	767	412	53,7	355	46,3
2016	751	400	53,3	351	46,7
2017	693	373	53,8	320	46,2
2018	706	351	49,7	355	50,3
2019	679	346	51,0	333	49,0
2020	708	347	49,0	361	51,0
2021	572	270	47,2	302	52,8
2022	606	303	50,0	303	50,0

Quelle: Statistik der Bundesagentur für Arbeit

[Definitionen](#)

Arbeitslose

Personen, die ...

- ... vorübergehend nicht in einem Beschäftigungsverhältnis stehen oder nur eine weniger als 15 Stunden wöchentlich umfassende Beschäftigung ausüben,
- ... eine versicherungspflichtige, mindestens 15 Stunden wöchentlich umfassende Beschäftigung suchen,
- ... den Vermittlungsbemühungen der Agentur für Arbeit oder des Jobcenters zur Verfügung stehen, also arbeitsfähig und -bereit sind,
- ... in der Bundesrepublik Deutschland wohnen,
- ... nicht jünger als 15 Jahre sind und die Altersgrenze für den Renteneintritt noch nicht erreicht haben, und
- ... sich persönlich bei einer Agentur für Arbeit oder einem Jobcenter arbeitslos gemeldet haben.

Für Hilfebedürftige nach dem SGB II findet nach § 53 a Abs. 1 SGB II die Arbeitslosendefinition des § 16 SGB III sinngemäß Anwendung.

Methodischer Hinweis

Durch die gesetzlichen Änderungen, die ab 1.1.2009 in Kraft traten, sind ältere Daten nur bedingt vergleichbar. Bitte beachten Sie hierzu die Grundlagen der Bundesagentur für Arbeit: <https://statistik.arbeitsagentur.de/DE/Navigation/Grundlagen/Grundlagen-Nav.html>

Die Arbeitslosenquoten liegen **NICHT** kleinräumig auf Ebene der 45 Stadtteile vor. Die Bezugsbasis „alle zivilen“ bzw. „alle abhängig zivilen Erwerbspersonen“ wird nur gesamtstädtisch von der Bundesagentur für Arbeit ermittelt, daher können keine Arbeitslosenquoten für räumliche Einheiten unterhalb der Stadtgrenze berechnet werden.

[zurück zur Internetseite](#)

[Karte der Stadtteile](#)

Sozialversicherungspflichtig Beschäftigte am Wohnort Münster und im Stadtteil 2013 = 100

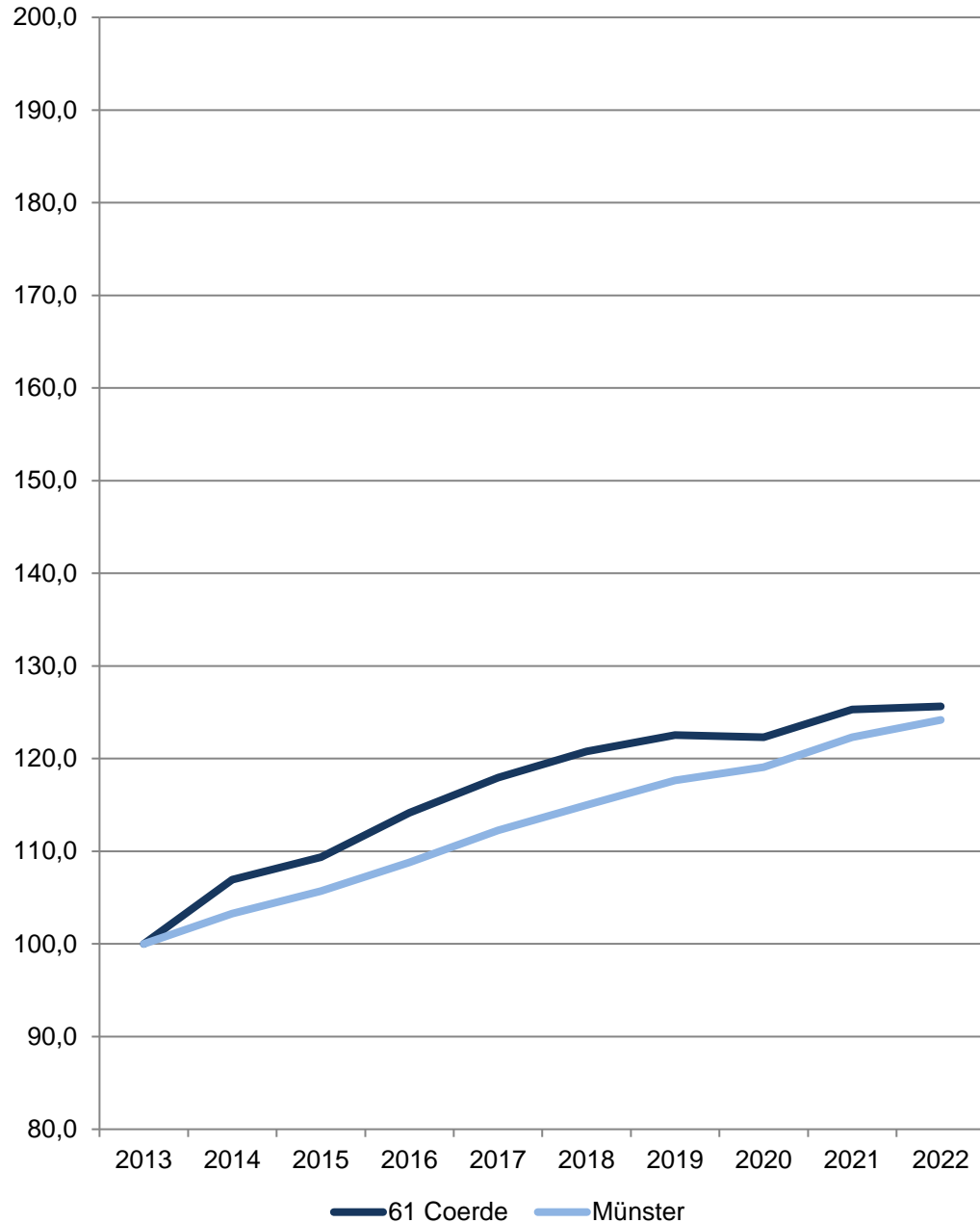

61 Coerde

Am 31.12.	Sozialversicherungspflichtig Beschäftigte am Wohnort im Stadtteil				
	Insgesamt	davon		davon	
		männlich	weiblich	mit deutscher Staatsangehörigkeit	ohne deutsche Staatsangehörigkeit
Anzahl					
2013	3 062	1 645	1 417	2 540	522
2014	3 274	1 768	1 506	2 710	564
2015	3 349	1 804	1 545	2 731	618
2016	3 495	1 904	1 591	2 857	638
2017	3 612	1 984	1 628	2 923	685
2018	3 698	2 042	1 656	2 988	708
2019	3 752	2 097	1 655	2 965	784
2020	3 745	2 108	1 637	2 888	850
2021	3 837	2 163	1 674	2 900	937
2022	3 847	2 155	1 692	2 894	953

Quelle: Statistik der Bundesagentur für Arbeit

[Definitionen](#)

Sozialversicherungspflichtig Beschäftigte

Zum Personenkreis der sozialversicherungspflichtig Beschäftigten zählen alle Arbeitnehmer einschließlich der zu ihrer Berufsausbildung Beschäftigten, die kranken-, renten-, pflegeversicherungspflichtig und/oder beitragspflichtig sind oder für die von den Arbeitgebern Beitragsanteile zu entrichten sind. Aus dieser Abgrenzung ergibt sich, dass in der Regel alle Arbeiter und Angestellten einschl. Personen in beruflicher Ausbildung von der Sozialversicherungspflicht im Meldeverfahren erfasst werden. Daneben besteht in wenigen Fällen auch für Selbstständige Versicherungspflicht in der Sozialversicherung. Wehr- und Zivildienstleistende gelten nur dann als sozialversicherungspflichtig Beschäftigte, wenn sie ihren Dienst aus einem weiterhin bestehenden Beschäftigungsverhältnis heraus angetreten haben und nur wegen der Ableistung dieser Dienstzeiten kein Entgelt erhalten.

Nicht zu den sozialversicherungspflichtig Beschäftigten zählen dagegen der weitaus überwiegende Teil der Selbstständigen, die mithelfenden Familienangehörigen sowie die Beamten. Ergebnisse zu den ausschließlich geringfügig entlohnten Beschäftigten sowie über Beschäftigungsverläufe sind in der vierteljährlichen Beschäftigtenstatistik nicht enthalten. Diese Ergebnisse sind Gegenstand eigenständiger Statistiken, die bei der Bundesagentur für Arbeit geführt werden.

<http://statistik.arbeitsagentur.de>

[zurück zur Internetseite](#)

[Karte der Stadtteile](#)

Anteil privater Personenkraftwagen an den Personenkraftwagen im Stadtteil und in Münster am 1.1.2023

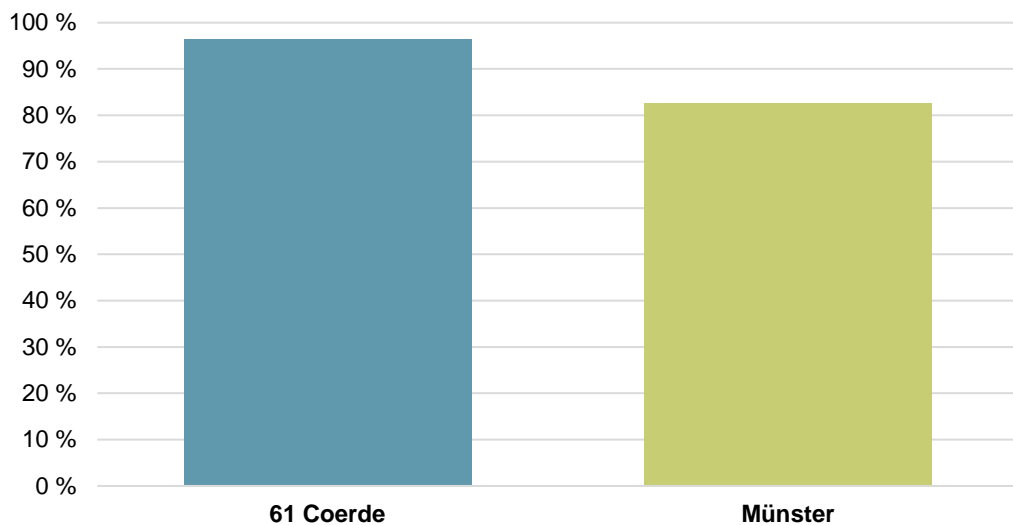

61 Coerde

Am 1.1.	Zugelassene Kraftfahrzeuge und -anhänger im Stadtteil					
	Kraftfahrzeuge insgesamt	Krafträder	davon Personenkraftwagen		Nutzfahrzeuge	Kraftfahrzeuganhänger
			Ins-gesamt	darunter private		
Anzahl						
2019	4 254	237	3 822	3 700	195	401
2020	4 291	232	3 880	3 753	179	403
2021	4 394	242	3 957	3 830	195	414
2022	4 416	251	3 975	3 849	190	412
2023	4 370	256	3 917	3 773	197	428

Quelle: Kraftfahrt-Bundesamt

[Definitionen](#)

Personenkraftwagen im Stadtteil am 1.1.2023

Anteil nach Antriebsarten

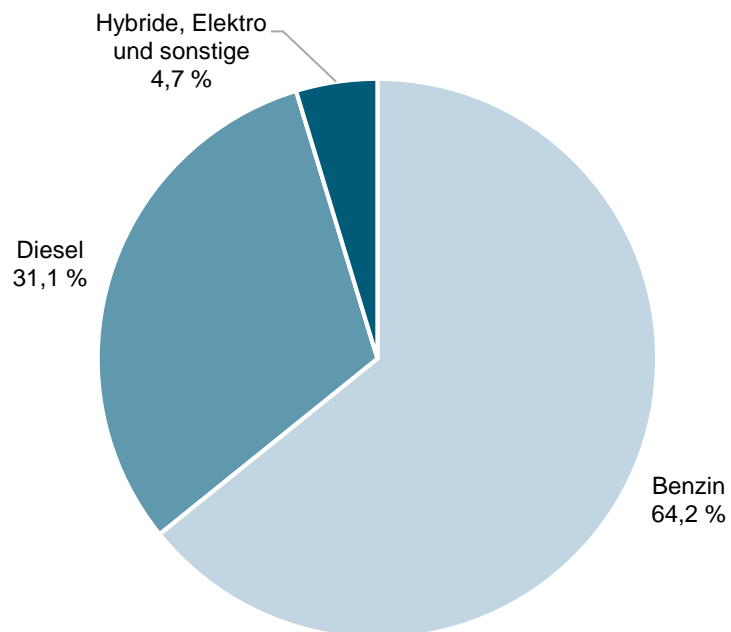

Am 1.1.	Bestand an Personenkraftwagen im Stadtteil					
	Insgesamt	davon nach Antriebsarten				
		Benzin	Diesel	Hybride	Elektro	Sonstige
Anzahl						
2019	3 822	2 546	1 186	14	2	74
2020	3 880	2 562	1 210	31	2	75
2021	3 957	2 577	1 252	49	8	71
2022	3 975	2 561	1 261	67	24	62
2023	3 917	2 515	1 218	96	37	51

Quelle: Kraftfahrt-Bundesamt

[Definitionen](#)

Glossar beim Kraftfahrt-Bundesamt

https://www.kba.de/DE/Service/Glossar/glossar_node.html

Zugelassene Kraftfahrzeuge bzw. Personenkraftwagen je 1.000 Einwohnerinnen und Einwohner der Wohnberechtigten Bevölkerung im Stadtteil

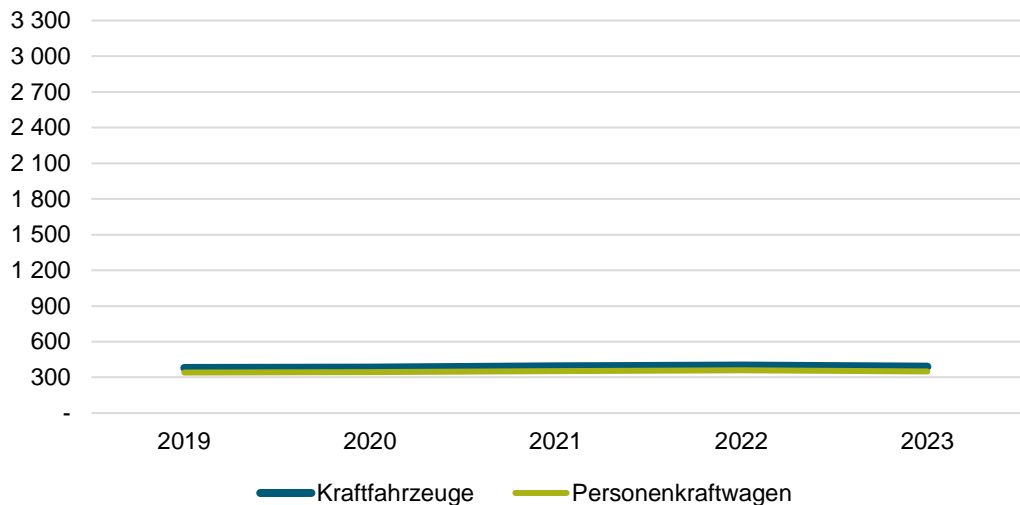

61 Coerde

Am 1.1.	Zugelassene Kraftfahrzeuge und -anhänger im Stadtteil					
	Kraftfahrzeuge insgesamt	Krafträder	Personenkraftwagen		Nutzfahrzeuge	Kraftfahrzeuganhänger
			Ins-gesamt	darunter private		
	je 1.000 Einwohnerinnen und Einwohner der Wohnberechtigten Bevölkerung am 31.12. des Vorjahres					
2019	379,1	21,1	340,6	329,7	17,4	35,7
2020	381,2	20,6	344,7	333,4	15,9	35,8
2021	391,9	21,6	352,9	341,6	17,4	36,9
2022	399,4	22,7	359,5	348,1	17,2	37,3
2023	391,0	22,9	350,5	337,6	17,6	38,3

Quelle: Stadt Münster - Stadtplanungsamt
Informationsmanagement und Statistikdienststelle

[Definitionen](#)

Private Personenkraftwagen je Haushalt im Stadtteil und in Münster am 1.1.2023

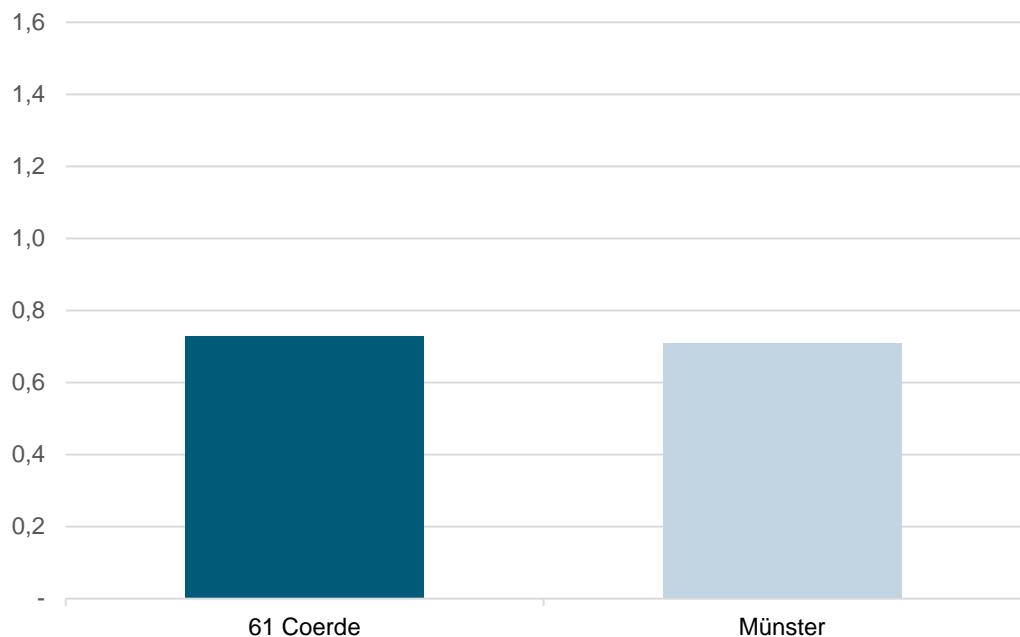

Am 1.1.	Zugelassene Kraftfahrzeuge und -anhänger im Stadtteil					
	Kraftfahrzeuge insgesamt	Krafträder	Personenkraftwagen		Nutzfahrzeuge	Kraftfahrzeuganhänger
			insgesamt	darunter private je Haushalt		
	je ha			je ha		
2019	7,25	0,40	6,51	0,72	0,33	0,68
2020	7,31	0,39	6,61	0,73	0,30	0,68
2021	7,48	0,41	6,74	0,75	0,33	0,70
2022	7,52	0,42	6,77	0,76	0,32	0,70
2023	7,44	0,43	6,67	0,73	0,33	0,72

Quelle: Stadt Münster - Stadtplanungsamt
Informationsmanagement und Statistikdienststelle

[Definitionen](#)

Glossar beim Kraftfahrt-Bundesamt
https://www.kba.de/DE/Service/Glossar/glossar_node.html

[zurück zur Internetseite](#)

[Karte der Stadtteile](#)

Wohnungsveränderungen durch Bautätigkeiten

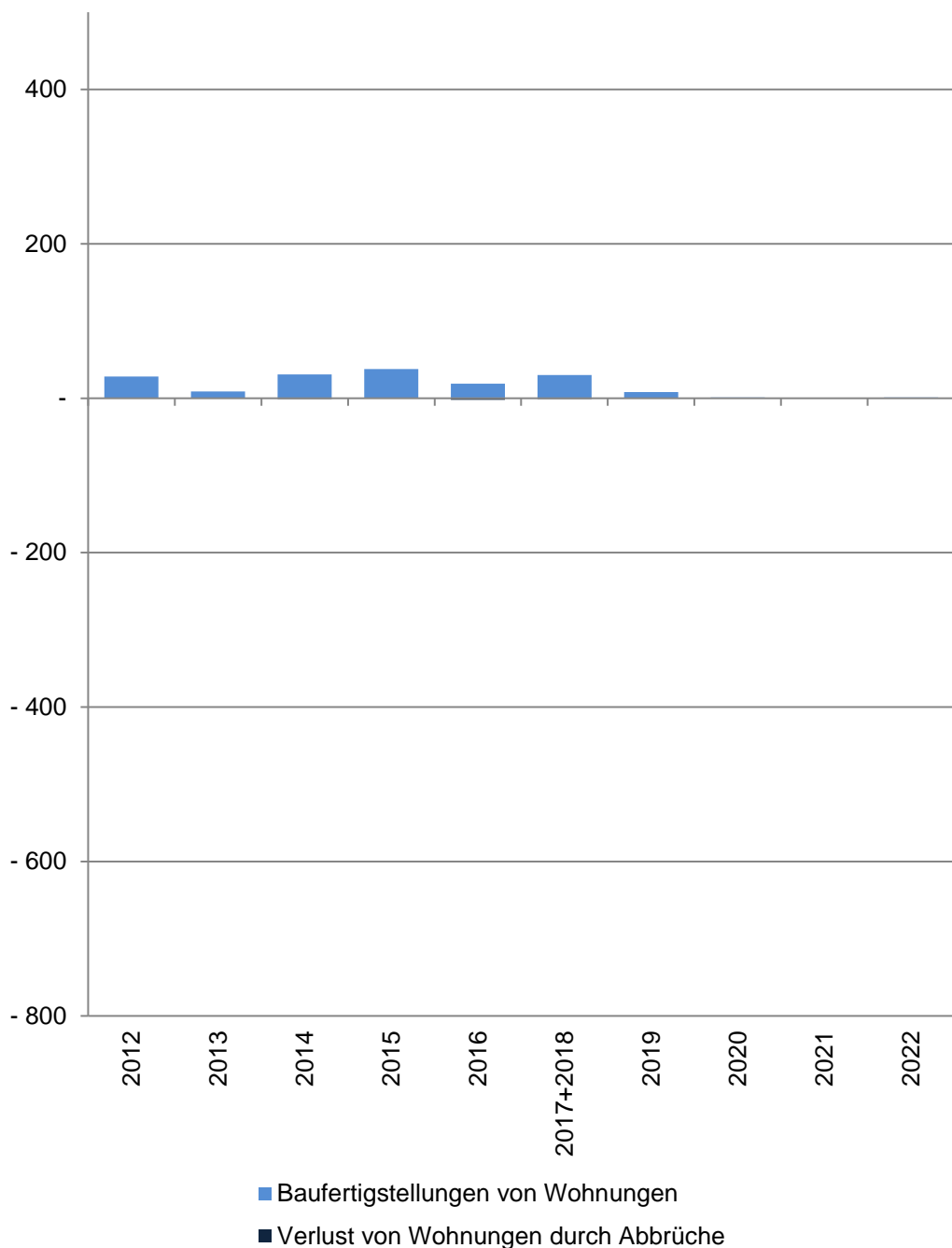

61 Coerde

Im Jahr/ in den Jahren zusammen	Baufertigstellungen von Wohnungen im Stadtteil					
	Gesamt	davon mit ... Raum bzw. Räumen				
		1	2	3	4	5 und mehr
	Anzahl					
2012	28	1	8	6	3	10
2013	9	-	1	1	2	5
2014	31	1	15	5	8	2
2015	38	-	34	1	-	3
2016	19	-	2	11	7	-1
2017+2018	30	-	19	11	-	-
2019	8	-	1	-	-	7
2020	1	-	-	-	1	-
2021	-	-	-	-1	-1	2
2022	1	-	1	-	-	-
	Verlust von Wohnungen durch Abbrüche im Stadtteil					
2012	-	-	-	-	-	-
2013	-	-	-	-	-	-
2014	-1	-	-	-	-	-1
2015	-	-	-	-	-	-
2016	-2	-	-	-	-	-2
2017+2018	-1	-	-	-	-	-1
2019	-	-	-	-	-	-
2020	-	-	-	-	-	-
2021	-	-	-	-	-	-
2022	-	-	-	-	-	-

Quelle: Stadt Münster
Stadtplanungsamt
Informationsmanagement und Statistikdienststelle

[Definitionen](#)

Baufertigstellungen

Durch die neuen Erfassungsbögen der Bautätigkeitsstatistik werden ab 2012 auch Änderungen bei Umbautätigkeiten festgehalten, wenn zum Beispiel kleinere Wohnungen zu einer großen Wohnung zusammen gelegt werden. Dadurch können bei der Auswertung negative Werte entstehen, obwohl es sich um Baufertigstellungen handelt.

Abbrüche

Ein Abbruch liegt vor, wenn die Bausubstanz, das heißt die Summe des nutzbaren Bauvolumens, durch Baumaßnahmen oder infolge anderer Ursachen vermindert wird. HINWEIS: Im Jahr 2015 gibt es eine Übererfassung der Abbrüche durch die Änderung des Erfassungsdatums. Es wird durch eine Vorgabe von Information und Technik Nordrhein-Westfalen die Abbruchgenehmigung dem tatsächlichen Abbruch gleich gesetzt.

Hinweis 2017+2018

Die Bautätigkeit für die Jahre 2017 und 2018 kann nur zusammen gefasst ausgewertet werden.

[zurück zur Internetseite](#)

[Karte der Stadtteile](#)

[Nutzungsbedingungen](#)

Impressum

Herausgeberin: Stadt Münster

Stadtplanungsamt

Redaktion: Informationsmanagement und Statistikdienststelle

Januar 2024