

## **Stadtteilsteckbrief 2022 - 22 Josef**

## Bevölkerungsentwicklung nach Altersgruppen

2013 = 100

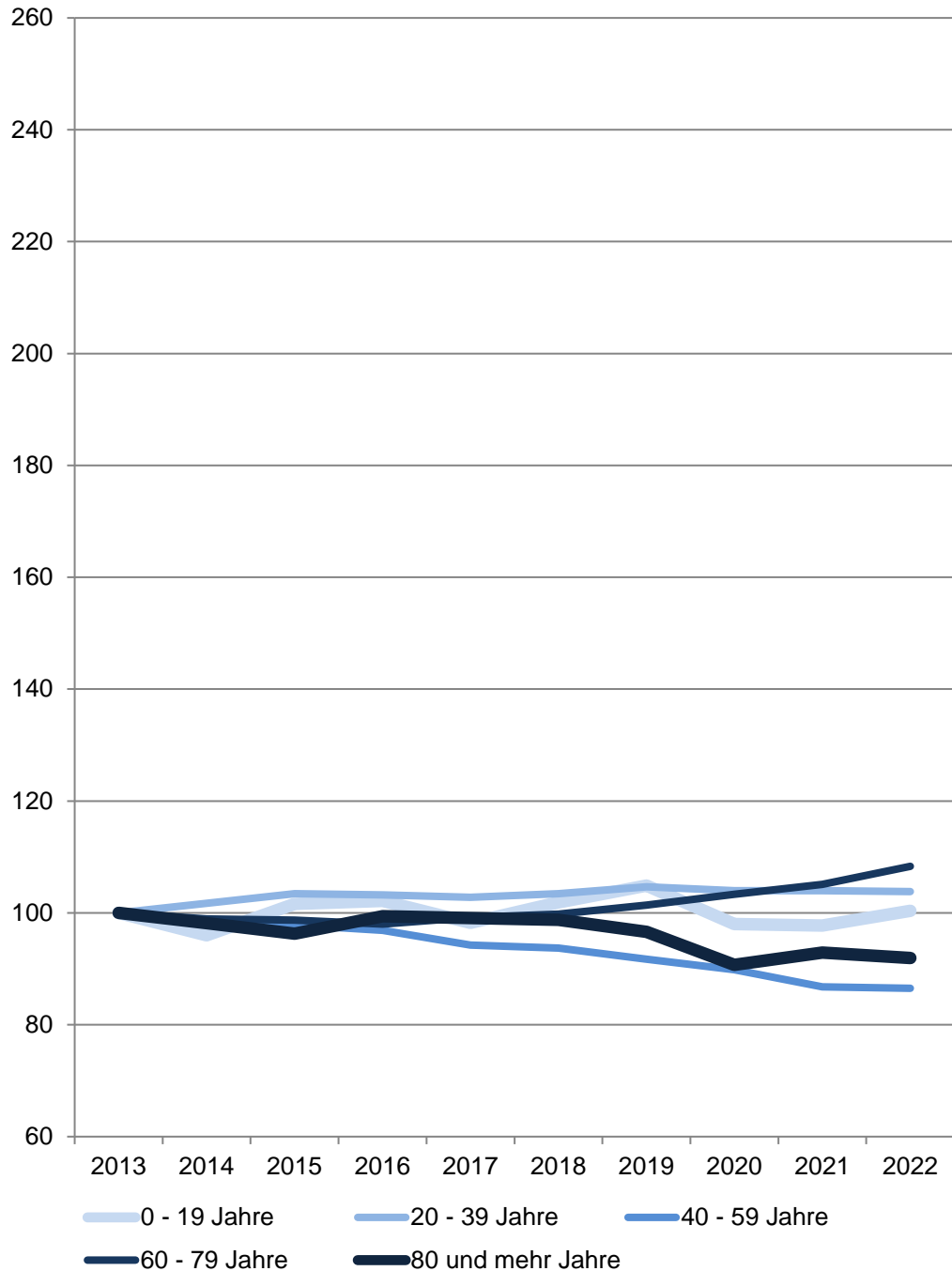

## 22 Josef

Am 31.12.	Wohnberechtigte Bevölkerung im Stadtteil					
	Gesamt	davon im Alter von ... Jahren				
		0 - 19	20 - 39	40 - 59	60 - 79	80 und mehr
	<b>Anzahl</b>					
2013	<b>8 683</b>	799	4 739	1 825	997	323
2014	<b>8 688</b>	767	4 821	1 797	986	317
2015	<b>8 795</b>	812	4 902	1 786	984	311
2016	<b>8 773</b>	816	4 891	1 768	977	321
2017	<b>8 686</b>	785	4 872	1 720	989	320
2018	<b>8 739</b>	814	4 901	1 710	995	319
2019	<b>8 795</b>	838	4 960	1 674	1 011	312
2020	<b>8 674</b>	783	4 928	1 640	1 030	293
2021	<b>8 641</b>	781	4 928	1 584	1 048	300
2022	<b>8 678</b>	802	4 920	1 579	1 080	297
	<b>Anteil in %</b>					
2022	<b>100,0</b>	9,2	56,7	18,2	12,4	3,4

Quelle: Stadt Münster

Stadtplanungsamt

Informationsmanagement und Statistikdienststelle

[Definitionen](#)

### Wohnberechtigte Bevölkerung

Die Wohnberechtigte Bevölkerung wird durch die Auszählung aller gemeldeten Wohnsitze (Haupt- und Nebenwohnsitze) des Melderegisters der Stadt Münster abgebildet.

[zurück zur Internetseite](#)

[Karte der Stadtteile](#)

[Nutzungsbedingungen](#)

## Bevölkerungsentwicklung insgesamt

2013 = 0 %

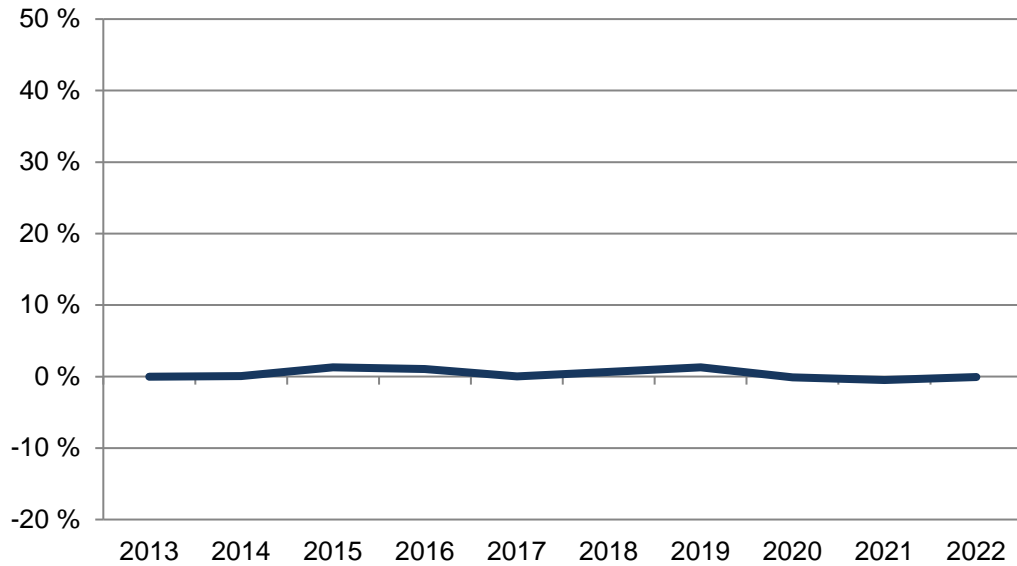

## 22 Josef

Am 31.12.	Wohnberechtigte Bevölkerung im Stadtteil		
	Gesamt	davon nach 1. Staatsangehörigkeit	
		deutsch	nicht deutsch
Anzahl			
2013	8 683	8 097	586
2014	8 688	8 064	624
2015	8 795	8 150	645
2016	8 773	8 164	609
2017	8 686	8 109	577
2018	8 739	8 152	587
2019	8 795	8 150	645
2020	8 674	8 095	579
2021	8 641	8 044	597
2022	8 678	8 012	666
Anteil in %			
2022	100,0	92,3	7,7

Quelle: Stadt Münster

Stadtplanungsamt

Informationsmanagement und Statistikdienststelle

[Definitionen](#)

## Bevölkerungsentwicklung

Anteile der nicht deutschen Bevölkerung

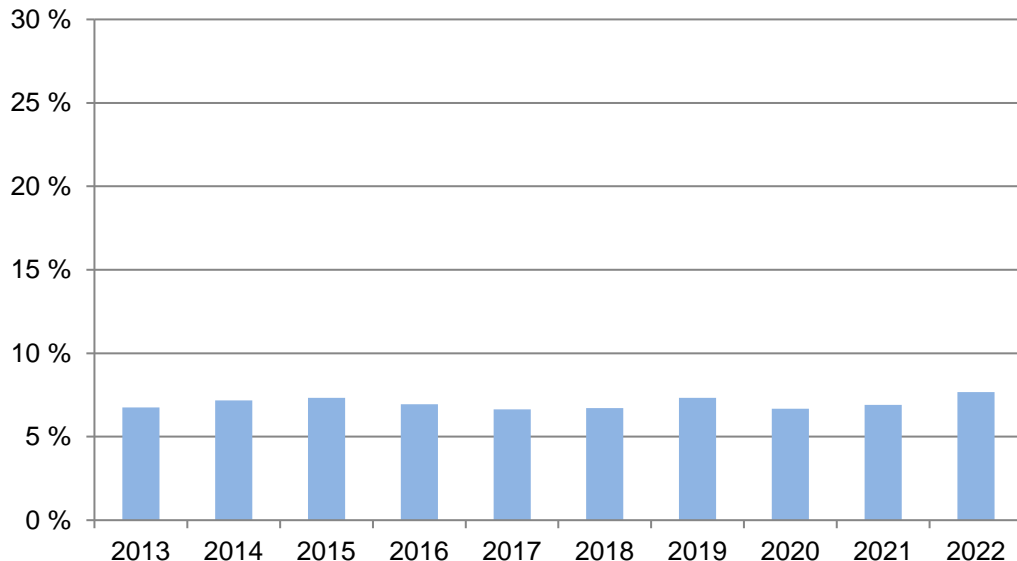

### Wohnberechtigte Bevölkerung

Die Wohnberechtigte Bevölkerung wird durch die Auszählung aller gemeldeten Wohnsitze (Haupt- und Nebenwohnsitze) des Melderegisters der Stadt Münster abgebildet.

[zurück zur Internetseite](#)

[Karte der Stadtteile](#)

[Nutzungsbedingungen](#)

## Bevölkerungsentwicklung nach Geschlecht

2013 = 100

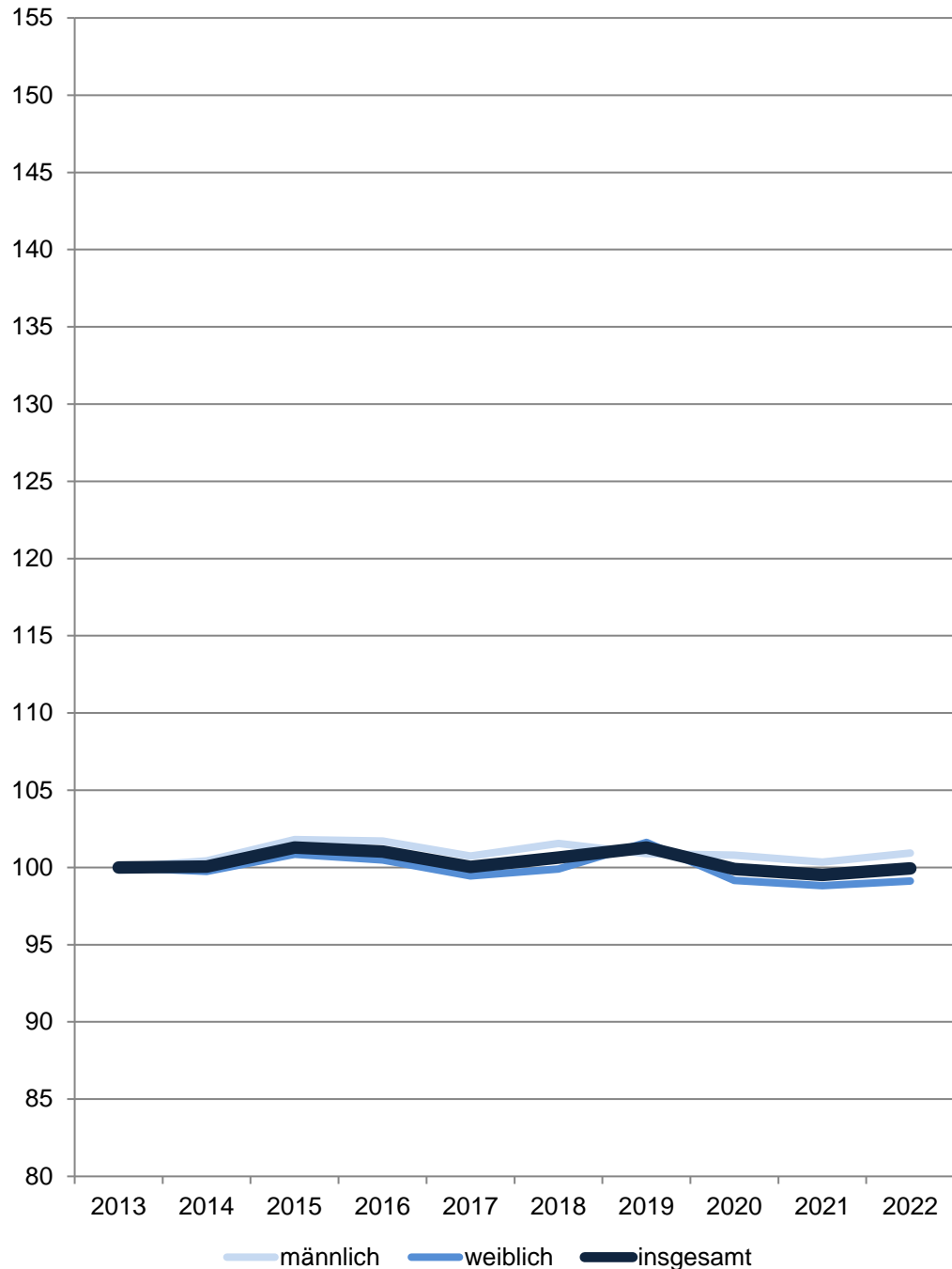

## 22 Josef

Am 31.12.	Wohnberechtigte Bevölkerung im Stadtteil		
	Gesamt	davon	
		männlich	weiblich
Anzahl			
2013	8 683	3 935	4 748
2014	8 688	3 952	4 736
2015	8 795	4 006	4 789
2016	8 773	4 002	4 771
2017	8 686	3 964	4 722
2018	8 739	3 996	4 743
2019	8 795	3 970	4 825
2020	8 674	3 966	4 708
2021	8 641	3 949	4 692
2022	8 678	3 972	4 706
Anteil in %			
2022	100,0	45,8	54,2

Quelle: Stadt Münster

Stadtplanungsamt

Informationsmanagement und Statistikdienststelle

[Definitionen](#)

### Wohnberechtigte Bevölkerung

Die Wohnberechtigte Bevölkerung wird durch die Auszählung aller gemeldeten Wohnsitze (Haupt- und Nebenwohnsitze) des Melderegisters der Stadt Münster abgebildet.

[zurück zur Internetseite](#)

[Karte der Stadtteile](#)

[Nutzungsbedingungen](#)

## Bevölkerungsindikatoren 2022 für Münster und für den Stadtteil Alter

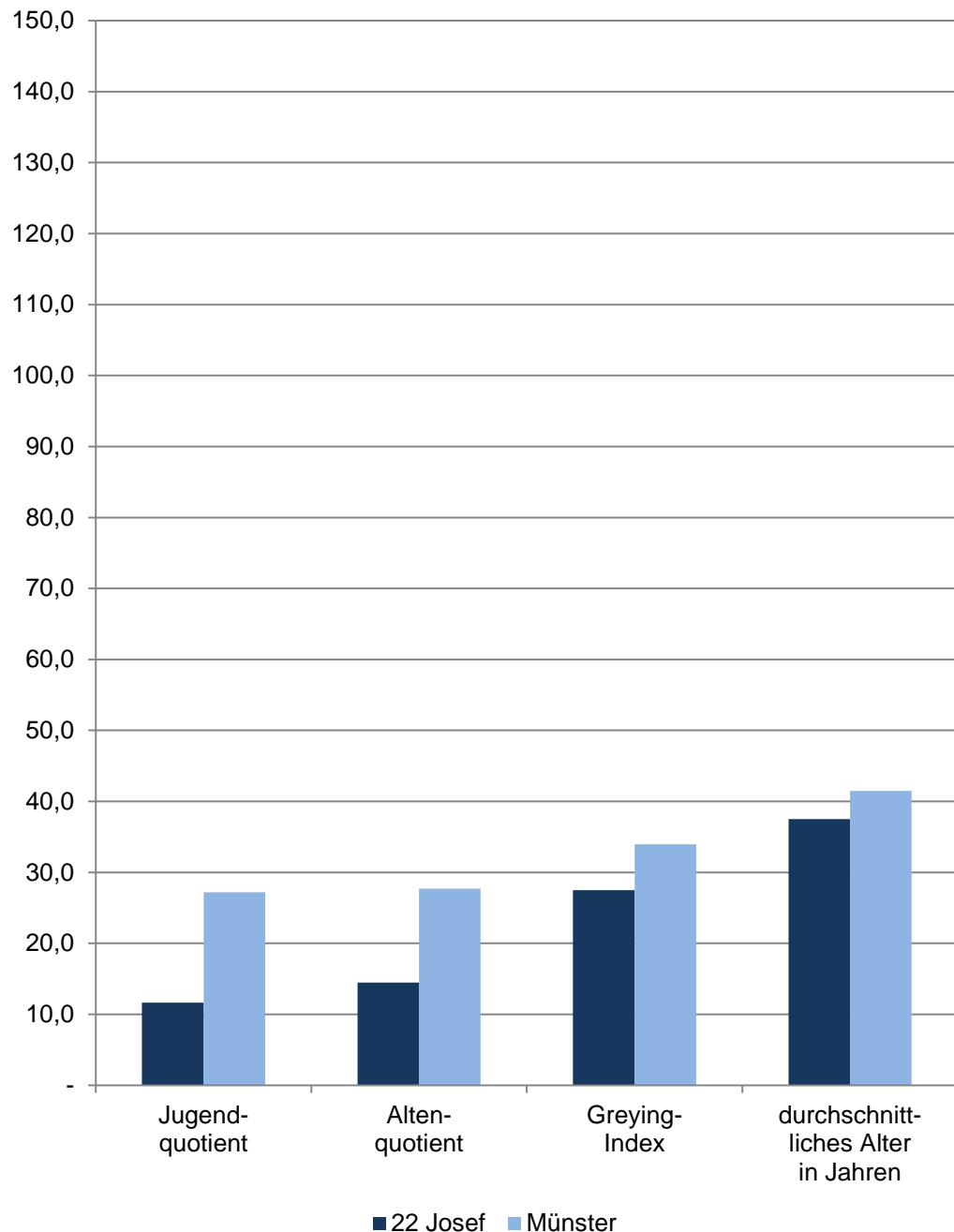

## 22 Josef

Am 31.12.	Indikatoren der Wohnberechtigten Bevölkerung im Stadtteil - Alter -				
	Jugend- quotient	Alten- quotient	Billeter J	Greying- Index	durchschnitt- liches Alter in Jahren
2018	11,70	13,93	-0,27	32,06	37,57
2019	11,98	13,74	-0,27	30,86	37,41
2020	11,30	13,87	-0,28	28,45	37,56
2021	11,33	14,05	-0,28	28,63	37,43
2022	11,66	14,48	-0,28	27,50	37,53
<b>männlich</b>					
2018	12,12	11,48	-0,24	22,74	37,04
2019	11,77	11,52	-0,24	21,94	37,10
2020	11,31	11,56	-0,25	20,23	37,17
2021	11,26	11,88	-0,25	20,67	37,22
2022	11,67	12,23	-0,26	20,95	37,31
<b>weiblich</b>					
2018	11,33	16,06	-0,30	39,18	38,01
2019	12,16	15,62	-0,29	37,54	37,66
2020	11,29	15,88	-0,30	34,58	37,89
2021	11,40	15,93	-0,30	34,62	37,61
2022	11,65	16,44	-0,30	32,41	37,72

Quelle: Stadt Münster

[Definitionen](#)

### Jugendquotient

Anzahl der Wohnberechtigten Bevölkerung im Alter von 0 - 19 Jahren dividiert durch die Anzahl der Wohnberechtigten Bevölkerung im Alter von 20 - 64 Jahren multipliziert mit 100.

### Altenquotient

Anzahl der Wohnberechtigten Bevölkerung im Alter von 65 und mehr Jahren dividiert durch die Anzahl der Wohnberechtigten Bevölkerung im Alter von 20 - 64 Jahren multipliziert mit 100.

### Billeter J

Differenz der Wohnberechtigten Bevölkerung im Alter von 0 -14 Jahren abzüglich der Anzahl der Wohnberechtigten Bevölkerung im Alter von 50 und mehr Jahren dividiert durch die Anzahl der Wohnberechtigten Bevölkerung im Alter von 15 - 49 Jahren.

### Greying-Index

Anzahl der Wohnberechtigten Bevölkerung im Alter von 80 und mehr Jahren dividiert durch die Anzahl der Wohnberechtigten Bevölkerung im Alter von 60 - 79 Jahren multipliziert mit 100.

### Durchschnittliches Alter in Jahren

Das durchschnittliche Alter der Wohnberechtigten Bevölkerung errechnet sich wie folgt:  
 $((\text{Altersjahrgang} + 0,5) * \text{Anzahl der Personen des Jahrgangs}) / \text{alle Personen}$

[zurück zur Internetseite](#)

[Karte der Stadtteile](#)

[Nutzungsbedingungen](#)

## Bevölkerungsindikatoren 2022 für Münster und für den Stadtteil Dichte

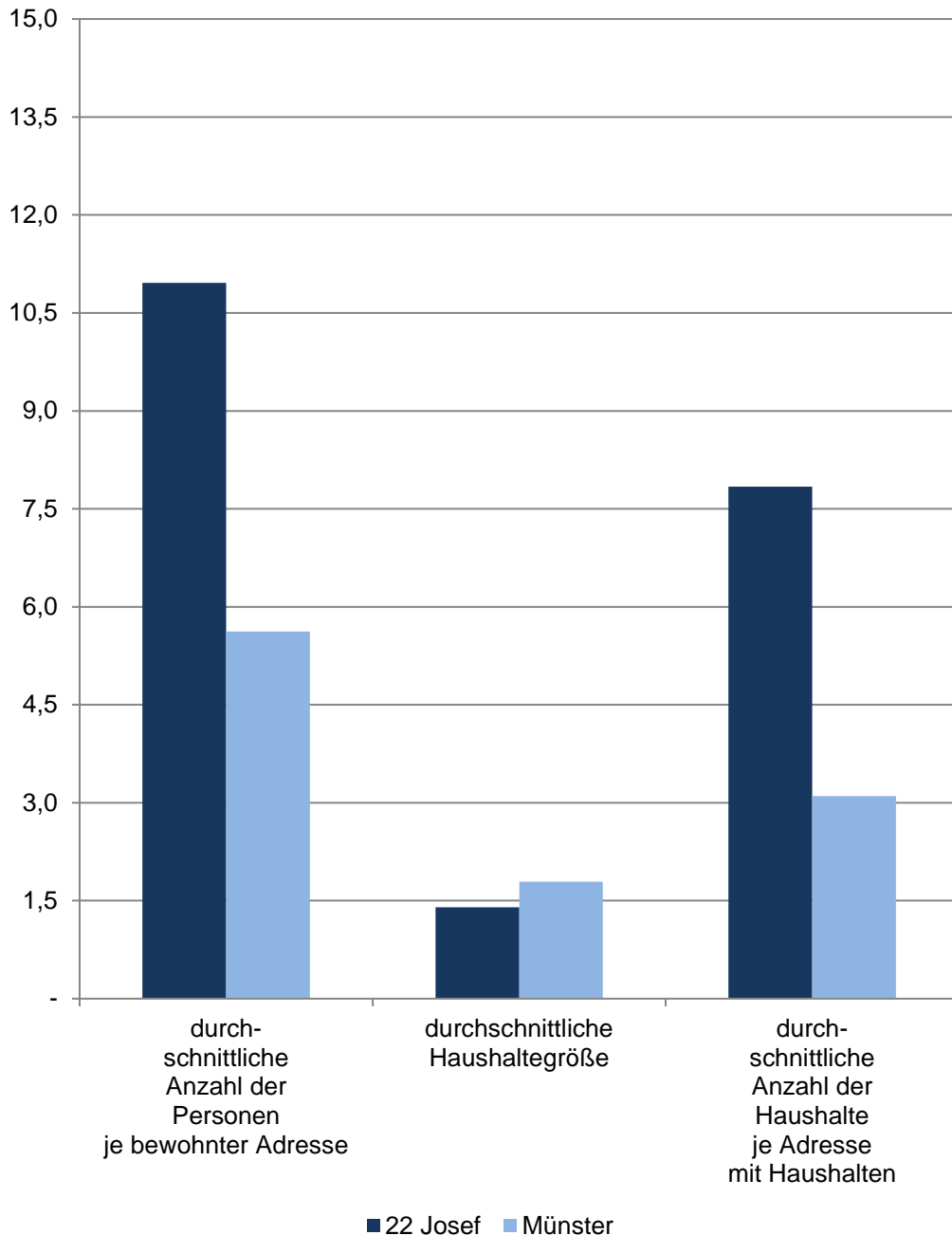

## 22 Josef

Am 31.12.	Indikatoren der Wohnberechtigten Bevölkerung im Stadtteil - Dichte -				
	durchschnittliche Anzahl der Personen je ha	durchschnittliche Anzahl der Personen je km <sup>2</sup>	durchschnittliche Anzahl der Personen je bewohnter Adresse	durchschnittliche Haushaltegröße	durchschnittliche Anzahl der Haushalte je Adresse mit Haushalten
	Personen				Haushalte
2018	120,32	12 032,15	11,03	1,40	7,86
2019	121,09	12 109,25	11,06	1,40	7,88
2020	119,43	11 942,66	10,90	1,40	7,77
2021	118,97	11 897,29	10,87	1,40	7,76
2022	119,48	11 948,23	10,96	1,40	7,84
	Indikatoren der männlichen Wohnberechtigten Bevölkerung - Dichte				
2018	55,02	5 501,83	5,05	x	x
2019	54,66	5 466,03	4,99	x	x
2020	54,61	5 460,52	4,98	x	x
2021	54,37	5 437,15	4,97	x	x
2022	54,69	5 468,82	5,02	x	x
	Indikatoren der weiblichen Wohnberechtigten Bevölkerung - Dichte				
2018	65,30	6 530,32	5,99	x	x
2019	66,43	6 643,22	6,07	x	x
2020	64,82	6 482,13	5,91	x	x
2021	64,60	6 460,14	5,90	x	x
2022	64,79	6 479,42	5,94	x	x

Quelle: Stadt Münster

[Definitionen](#)

### Wohnberechtigte Bevölkerung

Ab 2011 wird die Wohnberechtigte Bevölkerung durch die Auszählung aller gemeldeten Wohnsitze (Haupt- und Nebenwohnsitze) des Melderegisters der Stadt Münster abgebildet.

### bewohnte Adresse

Straße mit Hausnummer und ggf. mit Hausnummernzusatz, an der Personen gemeldet sind.

### Adresse mit Haushalten

Straße mit Hausnr. und ggf. mit Hausnummernzusatz, an der Haushalte generiert wurden.

### Haushalte

Der Begriff „Haushalt“ wird hier als „Personen, die aufgrund von Indizien, die aus dem Melderegister gewonnen wurden, zusammen wohnen und leben“ verstanden. Diese so zu Haushalten zusammengeführten Personen entsprechen dem Typ des Wohnhaushaltes. Gemeinsames Wirtschaften kann bei dieser Form der Bildung von Haushalten nicht unterstellt werden.

Bei der vorliegenden Betrachtung werden Personen ohne eigene Haushaltsführung („Personen in Anstalten“) von der Generierung ausgeschlossen.

[zurück zur Internetseite](#)

[Karte der Stadtteile](#)

[Nutzungsbedingungen](#)

## Bevölkerungsindikatoren 2022 für Münster und für den Stadtteil Erwerbstätigkeit

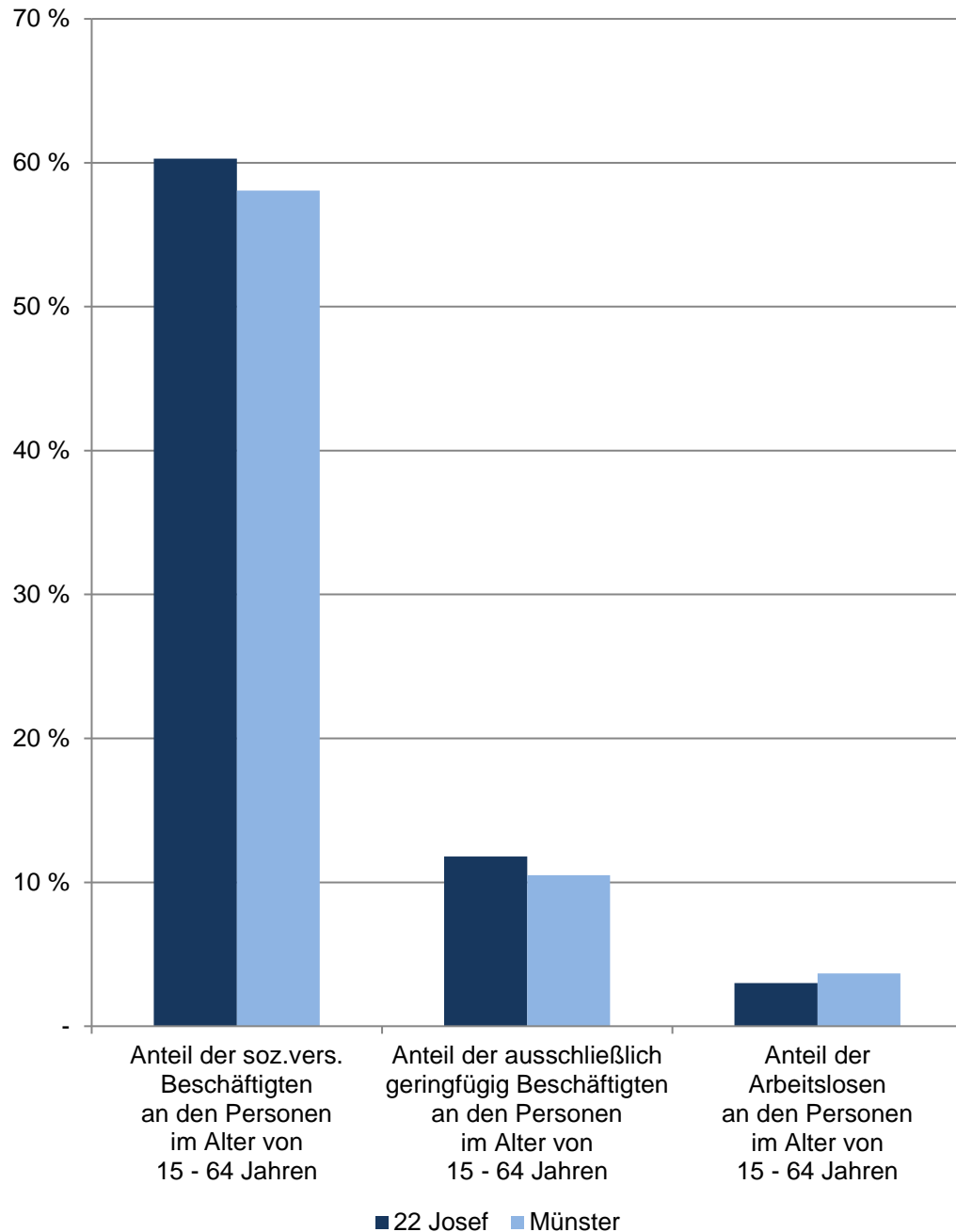

## 22 Josef

De- zem- ber	Indikatoren der Wohnberechtigten Bevölkerung im Stadtteil - Erwerbstätigkeit -				
	Anteil der sozialversicherungspflichtig Beschäftigten an den Personen im Alter von 15 - 64 Jahren	Anteil der ausschließlich geringfügig Beschäftigten an den Personen im Alter von 15 - 64 Jahren	Anteil der Arbeitslosen an den Personen im Alter von 15 - 64 Jahren	Anteil der Arbeitslosen ohne Schulabschluss an allen Arbeitslosen	Anteil der Arbeitslosen ohne Berufsabschluss an allen Arbeitslosen
in %					
2018	56,35	12,98	4,07	23,73	49,15
2019	57,45	12,56	3,99	26,21	52,41
2020	58,22	11,42	4,58	25,84	50,76
2021	61,00	10,99	3,16	31,42	53,54
2022	60,29	11,80	3,00	29,44	51,87
Indikatoren der männlichen Wohnberechtigten Bevölkerung - Erwerbstätigkeit					
2018	59,34	x	6,47	x	x
2019	61,58	x	6,47	x	x
2020	61,65	x	6,91	x	x
2021	64,74	x	5,26	x	x
2022	63,47	x	4,49	x	x
Indikatoren der weiblichen Wohnberechtigten Bevölkerung - Erwerbstätigkeit					
2018	53,76	x	2,00	x	x
2019	53,97	x	1,90	x	x
2020	55,27	x	2,57	x	x
2021	57,78	x	1,35	x	x
2022	57,52	x	1,70	x	x

Quellen:

Stadt Münster - Stadtplanungsamt; Statistik der Bundesagentur für Arbeit

[Definitionen](#)

### Wohnberechtigte Bevölkerung

Ab 2011 wird die Wohnberechtigte Bevölkerung durch die Auszählung aller gemeldeten Wohnsitze (Haupt- und Nebenwohnsitze) des Melderegisters der Stadt Münster abgebildet. Stichtag: 31.12.

Sozialversicherungspflichtig Beschäftigte, geringfügig Beschäftigte, Arbeitslose

[Bundesagentur für Arbeit](#)

[zurück zur Internetseite](#)

[Karte der Stadtteile](#)

[Nutzungsbedingungen](#)

## Bevölkerungsindikatoren 2022 für Münster und für den Stadtteil Geschlechterverhältnisse

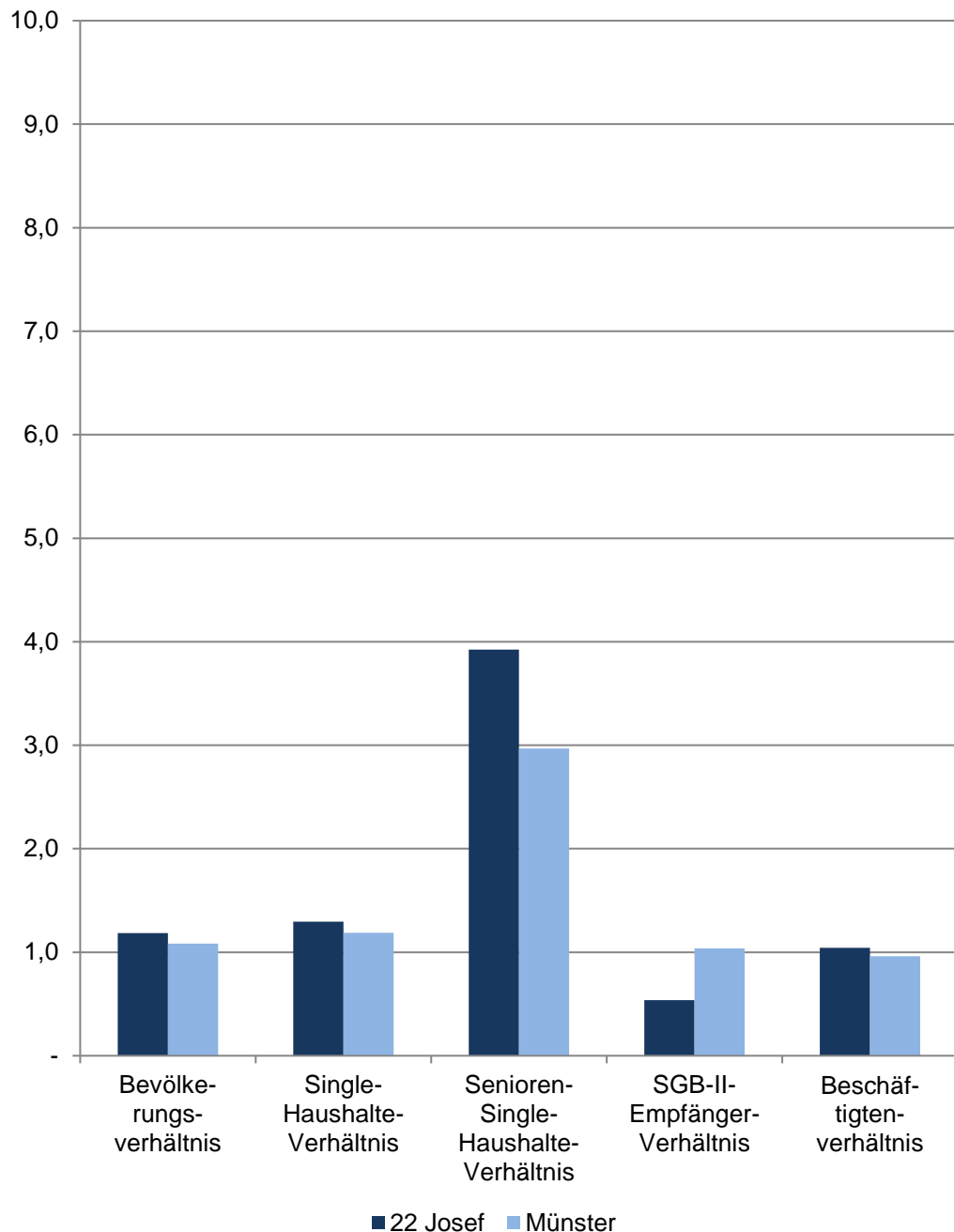

## 22 Josef

Im Dezember	Indikatoren der Wohnberechtigten Bevölkerung im Stadtteil - Geschlechterverhältnisse -				
	Bevölkerungsverhältnis	Single-Haushalte-Verhältnis	Senioren-Single-Haushalte-Verhältnis	SGB-II-Empfänger-Verhältnis	Beschäftigtenverhältnis
2018	1,19	1,35	3,91	0,31	1,05
2019	1,22	1,38	3,91	0,34	1,04
2020	1,19	1,33	4,29	0,37	1,04
2021	1,19	1,30	3,98	0,39	1,03
2022	1,18	1,30	3,92	0,54	1,04

Quellen:

Bevölkerung: Stadt Münster - Stadtplanungsamt

Haushalte: Stadt Münster - Stadtplanungsamt

SGB-II-Empfänger: Statistik der Bundesagentur für Arbeit

Sozialversicherungspflichtig Beschäftigte: Statistik der Bundesagentur für Arbeit

[Definitionen](#)

### Geschlechterverhältnis

Rechnerisches Verhältnis; Formel: Anzahl der weiblichen Personen dividiert durch die Anzahl der männlichen Personen.

Ist das Ergebnis...

... kleiner als 1, überwiegen die männlichen Personen.

... genau 1, ist das Verhältnis ausgewogen.

... größer als 1, überwiegen die weiblichen Personen.

Je näher das Ergebnis an 1 ist, desto ausgewogener ist das rechnerische Geschlechterverhältnis.

### Bevölkerungsverhältnis

Anzahl der weiblichen Wohnberechtigten Bevölkerung dividiert durch die Anzahl der männlichen Wohnberechtigten Bevölkerung am 31.12.

### Single-Haushalte-Verhältnis

Anzahl der weiblichen 1-Personen Haushalte der Wohnberechtigten Bevölkerung dividiert durch die Anzahl der männlichen 1-Personen-Haushalte der Wohnberechtigten Bevölkerung

### Senioren-Single-Haushalte-Verhältnis

Anzahl der weiblichen 1-Personen Haushalte der Wohnberechtigten Bevölkerung im Alter von 75 und mehr Jahren dividiert durch die Anzahl der männlichen 1-Personen-Haushalte der Wohnberechtigten Bevölkerung im Alter von 75 und mehr Jahren am 31.12.

### SGB-II-Empfängerverhältnis

Anzahl der weiblichen SGB-II-Empfänger dividiert durch die Anzahl der männlichen SGB-II-Empfänger am 15.12.

### Beschäftigtenverhältnis

Anzahl der weiblichen sozialversicherungspflichtig Beschäftigten am Wohnort Münster dividiert durch die Anzahl der männlichen sozialversicherungspflichtig Beschäftigten am Wohnort Münster am 31.12.

[zurück zur Internetseite](#)

[Karte der Stadtteile](#)

[Nutzungsbedingungen](#)



## Bevölkerungsindikatoren 2022 für Münster und für den Stadtteil Haushalte

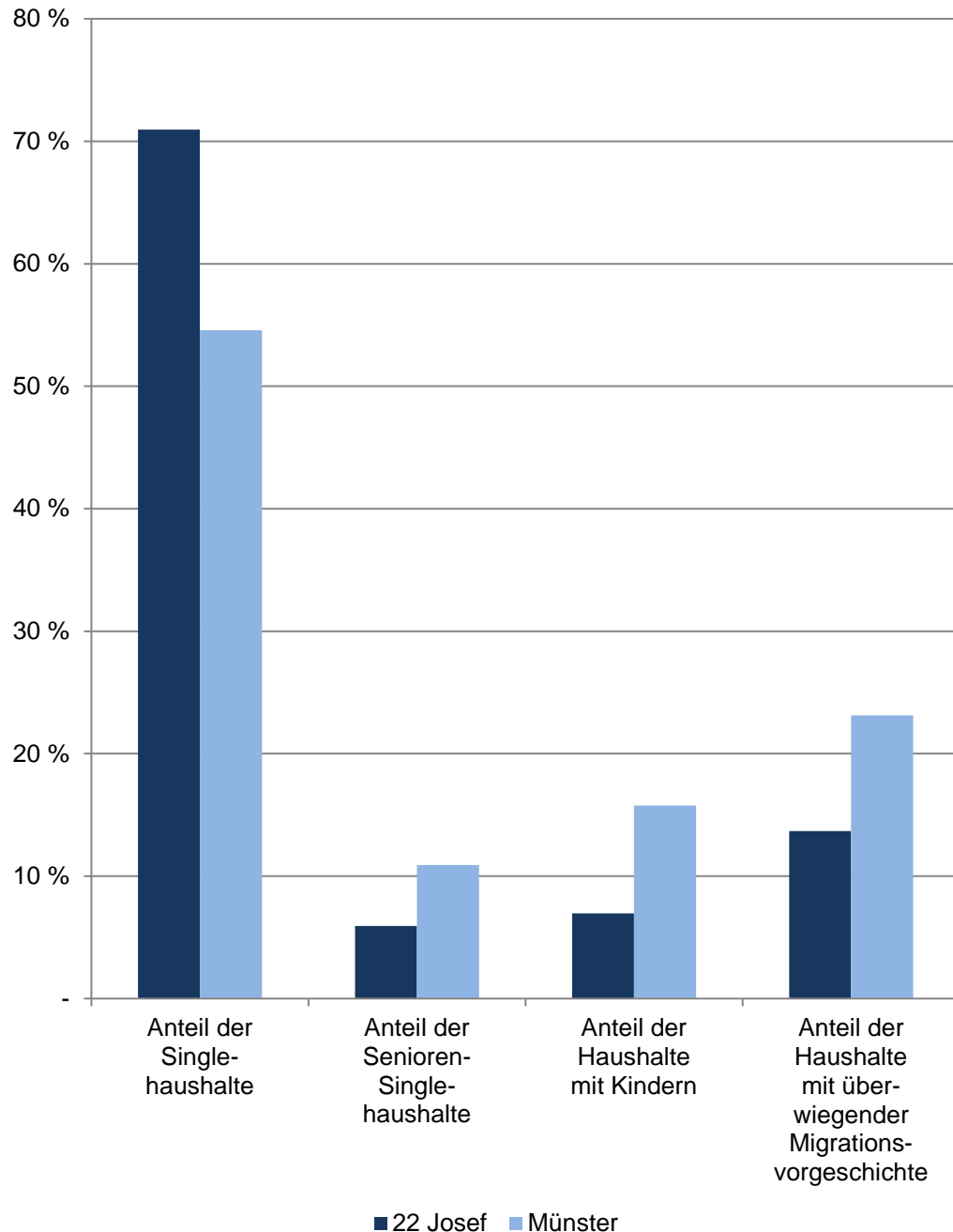

## 22 Josef

Am 31.12.	Indikatoren der Wohnberechtigten Bevölkerung im Stadtteil - Haushalte -				
	Anteil der Single- haushalte	Anteil der Senioren- Single- haushalte	Anteil der Haushalte mit Kindern	Anteil der Haus- halte mit über- wiegender Migrations- vorgeschichte	durch- schnittliche Haushalte- größe
	in %				Personen
2018	70,71	6,13	6,96	13,32	1,40
2019	70,97	5,96	7,13	13,76	1,40
2020	70,56	5,82	6,81	13,47	1,40
2021	70,44	5,96	6,83	13,46	1,40
2022	70,95	5,93	6,96	13,69	1,40

Quelle: Stadt Münster  
Stadtplanungsamt  
Informationsmanagement und Statistikdienststelle

[Definitionen](#)

### Wohnberechtigte Bevölkerung

Ab 2011 wird die Wohnberechtigte Bevölkerung durch die Auszählung aller gemeldeten Wohnsitze (Haupt- und Nebenwohnsitze) des Melderegisters der Stadt Münster abgebildet.

### Haushalte

Der Begriff "Haushalt" wird hier als "Personen, die aufgrund von Indizien, die aus dem Melderegister gewonnen wurden, zusammen wohnen und leben" verstanden. Diese so zu Haushalten zusammengeführten Personen entsprechen dem Typ des Wohnhaushaltes. Gemeinsames Wirtschaften kann bei dieser Form der Bildung von Haushalten nicht unterstellt werden.

Bei der vorliegenden Betrachtung werden Personen ohne eigene Haushaltesführung ("Personen in Anstalten") von der Generierung ausgeschlossen.

### Anteil der Singlehaushalte

Anteil der 1-Personen-Haushalte an allen Haushalten

### Anteil der Senioren-Single-Haushalte

Anteil der 1-Personen-Haushalte im Alter von 75 und mehr Jahren an allen Singlehaushalten

### Anteil der Haushalte mit Kindern

Anteil der Haushalte, in denen minderjährige Kinder leben, an allen Haushalten

### Anteil der Haushalte mit überwiegender Migrationsvorgeschichte

Anteil der Haushalte, bei denen mindestens 50 % der Haushaltemitglieder eine Migrationsvorgeschichte haben, an allen Haushalten

### durchschnittliche Haushaltegröße

Anzahl der Personen, die durchschnittlich einen Haushalt bilden

[zurück zur Internetseite](#)

[Karte der Stadtteile](#)

[Nutzungsbedingungen](#)

## Bevölkerungsindikatoren 2022 für Münster und für den Stadtteil Migration

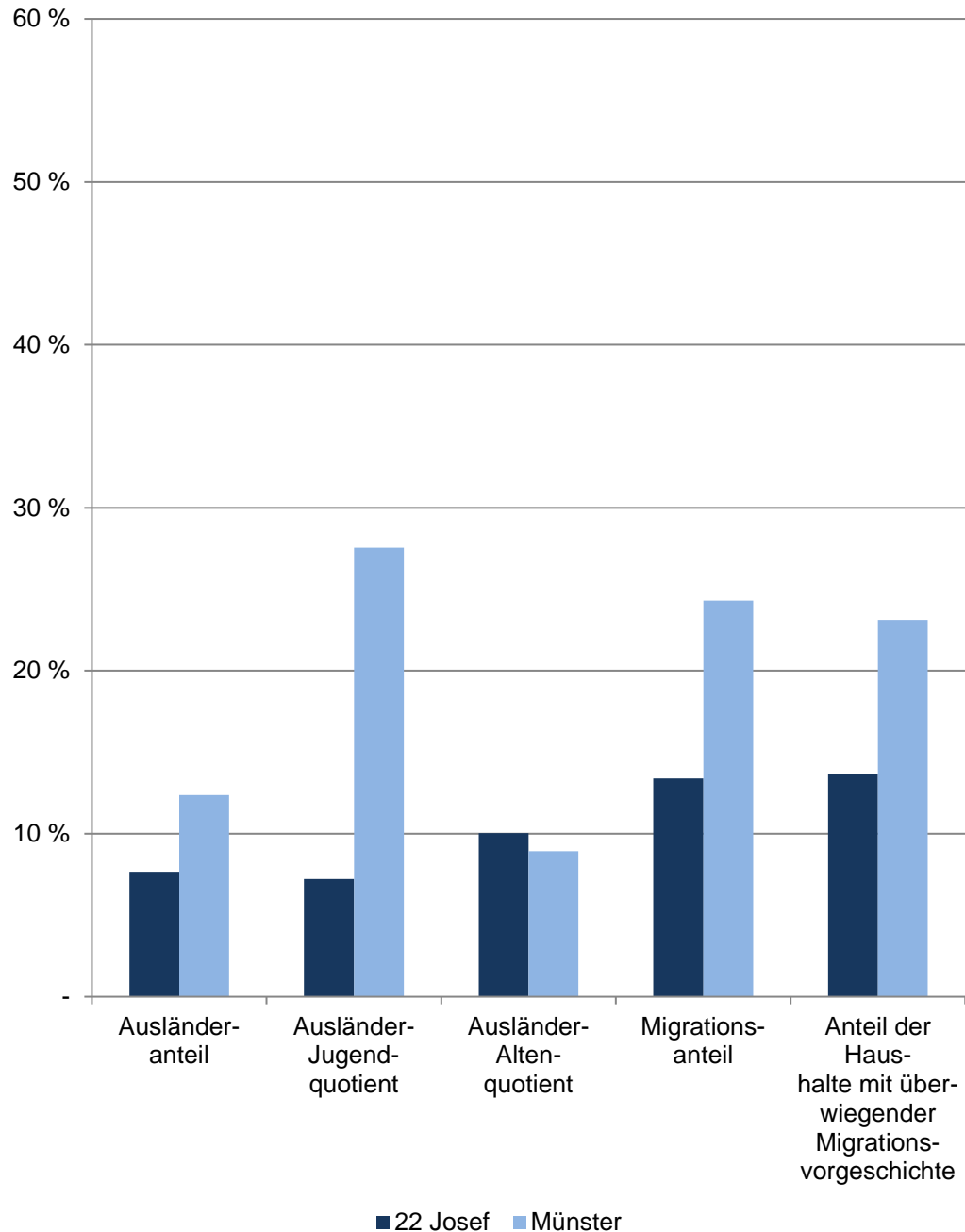

## 22 Josef

Am 31.12.	Indikatoren der Wohnberechtigten Bevölkerung im Stadtteil - Migration -				
	Ausländeranteil	Ausländer-Jugendquotient	Ausländer-Altenquotient	Migrationsanteil	Anteil der Haushalte mit überwiegender Migrationsvorgeschichte
	in %				
2018	6,72	7,72	8,51	12,96	13,32
2019	7,33	13,23	8,70	13,59	13,76
2020	6,68	4,94	9,49	12,91	13,47
2021	6,91	5,20	9,83	12,88	13,46
2022	7,67	7,22	10,04	13,39	13,69
Indikatoren der <b>männlichen</b> Wohnberechtigten Bevölkerung im Stadtteil - Migration -					
2018	7,01	8,71	7,47	13,16	x
2019	7,41	13,17	7,82	13,60	x
2020	7,16	4,40	9,20	13,51	x
2021	7,07	4,12	10,70	13,02	x
2022	7,75	4,83	9,67	13,57	x
Indikatoren der <b>weiblichen</b> Wohnberechtigten Bevölkerung im Stadtteil - Migration -					
2018	6,47	6,82	9,47	12,80	x
2019	7,27	13,29	9,44	13,58	x
2020	6,27	5,47	9,77	12,40	x
2021	6,78	6,16	9,06	12,77	x
2022	7,61	9,36	10,37	13,24	x

Quelle: Stadt Münster

Stadtplanungsamt

Informationsmanagement und Statistikdienststelle

[Definitionen](#)

### Wohnberechtigte Bevölkerung

Ab 2011 wird die Wohnberechtigte Bevölkerung durch die Auszählung aller gemeldeten Wohnsitze (Haupt- und Nebenwohnsitze) des Melderegisters der Stadt Münster abgebildet.

[zurück zur Internetseite](#)

[Karte der Stadtteile](#)

[Nutzungsbedingungen](#)

## Bevölkerungsindikatoren 2022 für Münster und für den Stadtteil Soziales

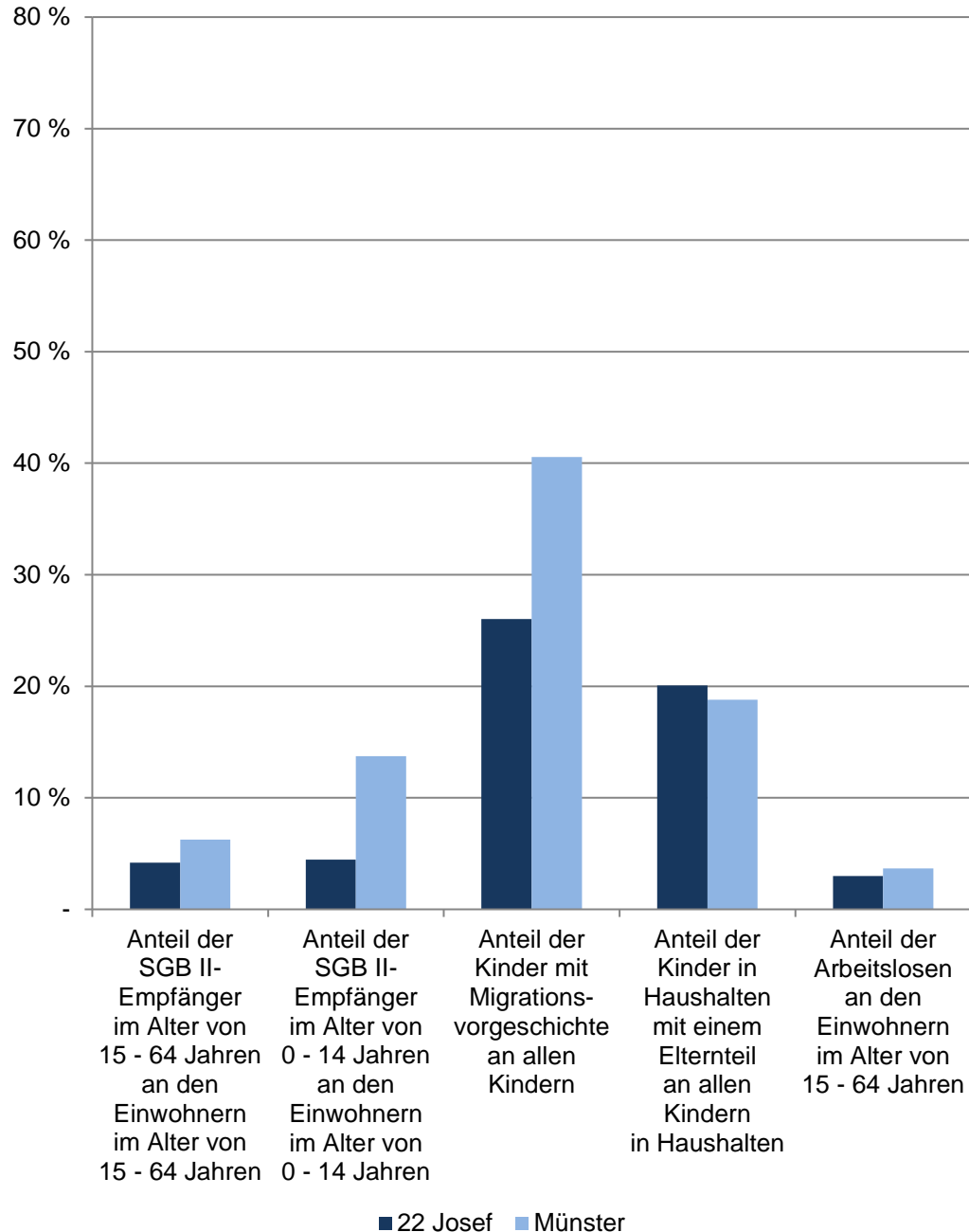

## 22 Josef

Im Dezember	Indikatoren der Wohnberechtigten Bevölkerung im Stadtteil - Soziales -				
	Anteil der SGB II-Empfänger im Alter von 15 - 64 Jahren an den Einwohnern im Alter von 15 - 64 Jahren	Anteil der SGB II-Empfänger im Alter von 0 - 14 Jahren an den Einwohnern im Alter von 0 - 14 Jahren	Anteil der Kinder mit Migrationsvorgeschichte an allen Kindern	Anteil der Kinder in Haushalten mit einem Elternteil an allen Kindern in Haushalten	Anteil der Arbeitslosen an den Einwohnern im Alter von 15 - 64 Jahren
	in %				
2018	6,03	4,02	24,92	20,61	4,07
2019	6,44	5,49	28,37	19,94	3,99
2020	6,37	5,12	24,44	19,44	4,58
2021	5,26	4,01	23,80	18,90	3,16
2022	4,19	4,46	26,02	20,07	3,00
	Indikatoren der männlichen Wohnberechtigten Bevölkerung im Stadtteil - Soziales -				
2018	10,01	4,44	22,26	x	6,47
2019	10,74	5,45	25,00	x	6,47
2020	10,34	4,14	20,82	x	6,91
2021	8,37	3,49	19,93	x	5,26
2022	5,90	5,02	22,67	x	4,49
	Indikatoren der weiblichen Wohnberechtigten Bevölkerung im Stadtteil - Soziales -				
2018	2,59	3,57	27,61	x	2,00
2019	2,81	5,52	31,52	x	1,90
2020	2,95	6,13	28,12	x	2,57
2021	2,58	4,51	27,65	x	1,35
2022	2,64	3,94	29,26	x	1,70

Quellen:

Bevölkerung, Migration, Haushalte: Stadt Münster - Stadtplanungsamt  
SGB-II-Empfänger, Arbeitslose: Statistik der Bundesagentur für Arbeit

[Definitionen](#)

### Wohnberechtigte Bevölkerung

Ab 2011 wird die Wohnberechtigte Bevölkerung durch die Auszählung aller gemeldeten Wohnsitze (Haupt- und Nebenwohnsitze) des Melderegisters der Stadt Münster abgebildet. Stichtag: 31.12.

## Bevölkerungsindikatoren 2022 für Münster und für den Stadtteil Anteil der Volljährigen, die ... Jahr(e) an der Adresse wohnen

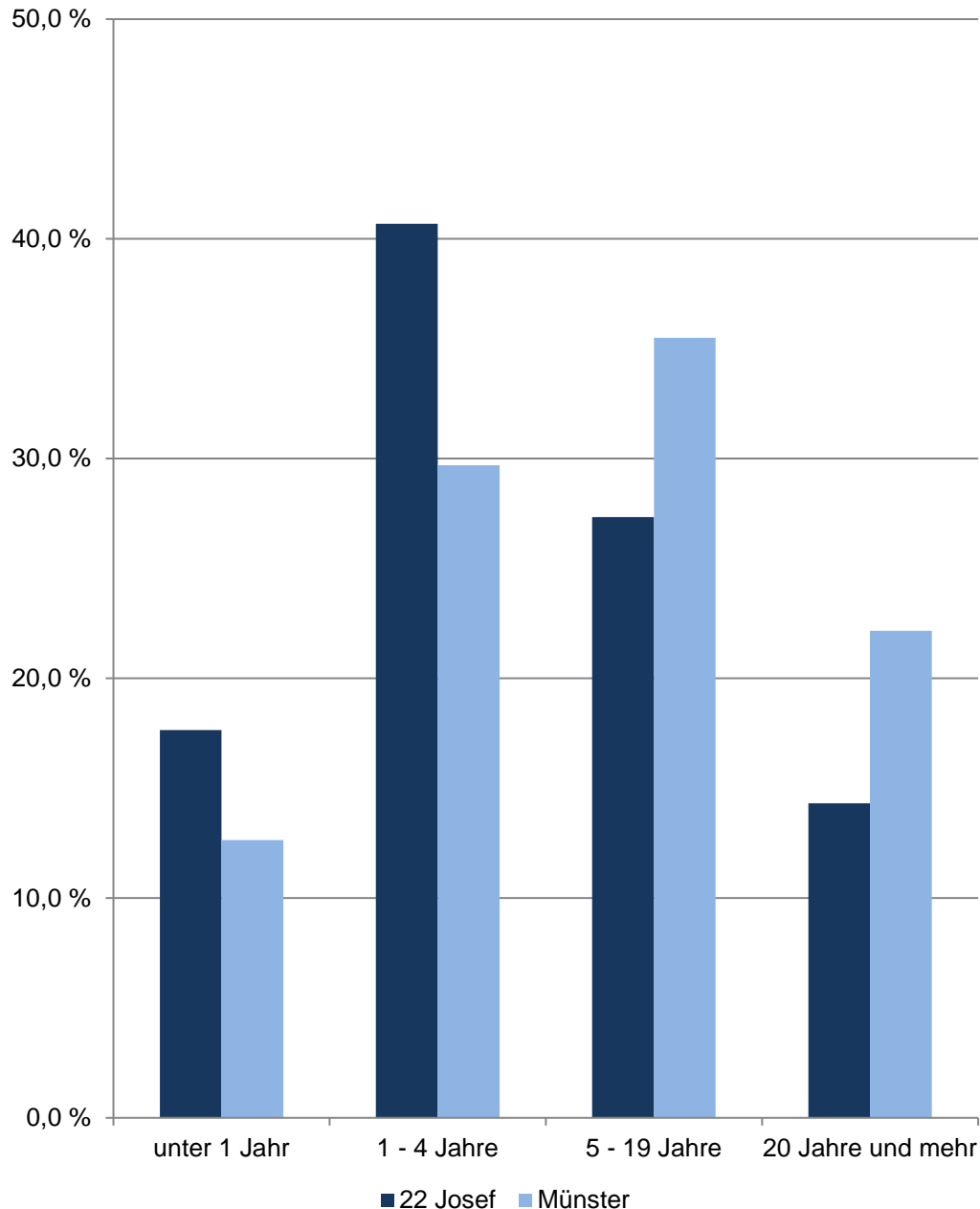

## 22 Josef

Am 31.12.	Indikatoren der Wohnberechtigten Bevölkerung im Alter von 18 und mehr Jahren an der Adresse im Stadtteil - Wohndauer -				
	durch- schnittliche Wohndauer	Anteil derer, die ... Jahr(e) an der Adresse wohnen			
		unter 1	1 - 4	5 - 19	20 und mehr
	Jahre	in %			
2018	9,45	19,17	40,20	26,51	14,11
2019	9,38	19,91	39,06	26,98	14,05
2020	9,37	19,37	38,80	27,57	14,26
2021	9,27	18,53	39,98	27,14	14,35
2022	9,40	17,65	40,68	27,35	14,32
Indikatoren der <b>männlichen</b> Wohnberechtigten Bevölkerung - Wohndauer					
2018	8,74	18,92	41,11	27,17	12,80
2019	8,80	18,46	40,44	28,24	12,86
2020	8,71	18,92	39,72	28,59	12,77
2021	8,68	17,50	41,22	28,43	12,85
2022	8,82	16,80	41,18	29,06	12,96
Indikatoren der <b>weiblichen</b> Wohnberechtigten Bevölkerung - Wohndauer					
2018	10,05	19,39	39,45	25,96	15,20
2019	9,86	21,09	37,93	25,96	15,02
2020	9,91	19,75	38,03	26,72	15,50
2021	9,76	19,39	38,94	26,07	15,59
2022	9,88	18,36	40,27	25,92	15,45

Quelle: Stadt Münster  
Stadtplanungsamt  
Informationsmanagement und Statistikdienststelle

[Definitionen](#)

### Wohnberechtigte Bevölkerung

Ab 2011 wird die Wohnberechtigte Bevölkerung durch die Auszählung aller gemeldeten Wohnsitze (Haupt- und Nebenwohnsitze) des Melderegisters der Stadt Münster abgebildet.

[zurück zur Internetseite](#)

[Karte der Stadtteile](#)

[Nutzungsbedingungen](#)

## Anteile der Haushaltgrößen 2022 im Stadtteil und in Münster

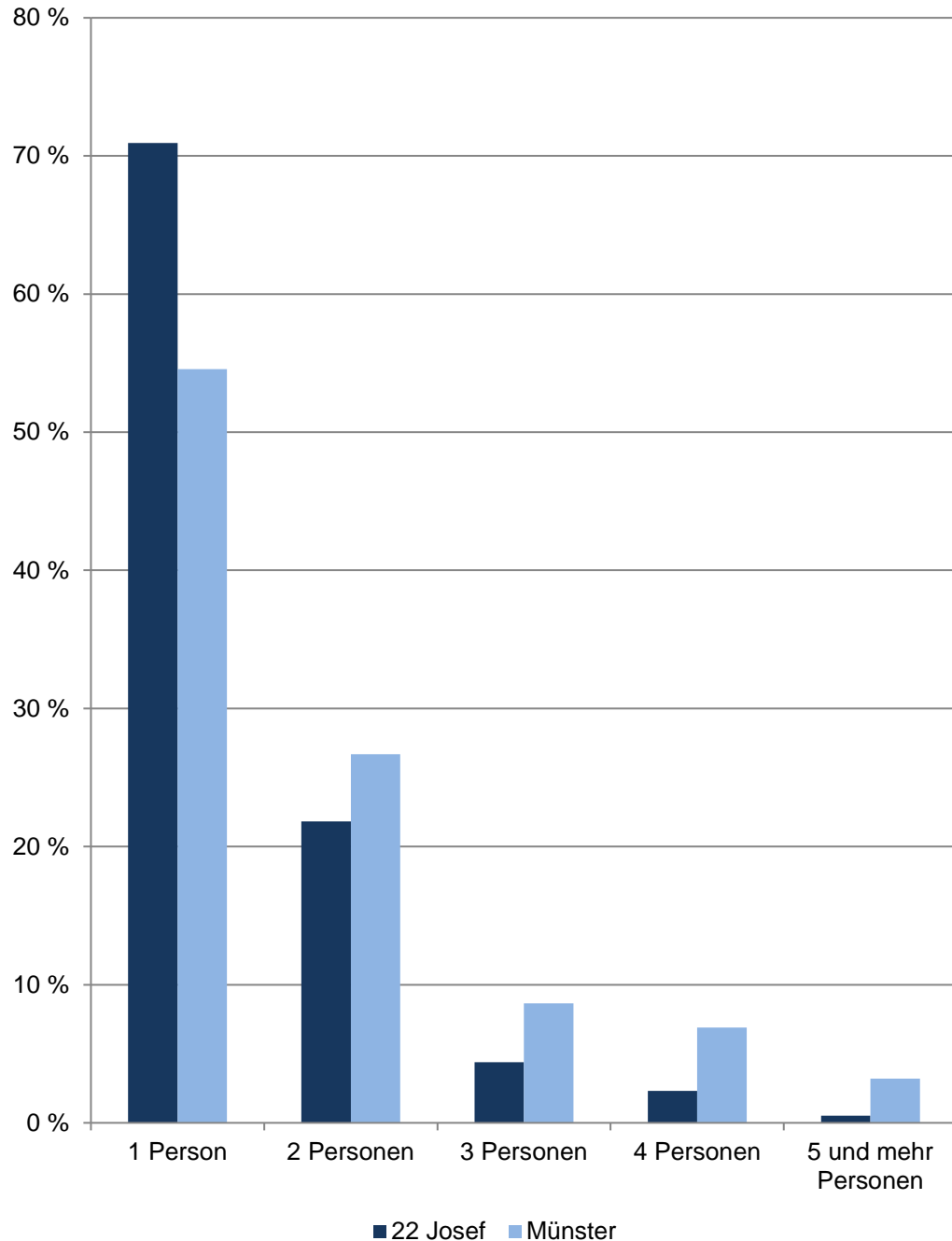

## 22 Josef

Am 31.12.	Haushalte der Wohnberechtigten Bevölkerung im Stadtteil					
	Gesamt	davon mit ... Person(en)				
		1	2	3	4	5 und mehr
	Anzahl					
2013	6 227	4 438	1 333	292	128	36
2014	6 218	4 412	1 348	297	126	35
2015	6 325	4 523	1 338	307	120	37
2016	6 267	4 448	1 350	297	134	38
2017	6 246	4 463	1 318	305	131	29
2018	6 225	4 402	1 361	278	146	38
2019	6 265	4 446	1 354	273	153	39
2020	6 182	4 362	1 380	257	140	43
2021	6 167	4 344	1 386	263	142	32
2022	6 209	4 405	1 355	273	144	32
	Anteil in %					
2022	100,0	70,9	21,8	4,4	2,3	0,5

Quelle: Stadt Münster

[Definitionen](#)

Stadtplanungsamt

Informationsmanagement und Statistikdienststelle

### Wohnberechtigte Bevölkerung

Die Wohnberechtigte Bevölkerung wird durch die Auszählung aller gemeldeten Wohnsitze (Haupt- und Nebenwohnsitze) des Melderegisters der Stadt Münster abgebildet.

### Haushalt

Der Begriff „Haushalt“ wird hier als „Personen, die aufgrund von Indizien, die aus dem Melderegister gewonnen wurden, zusammen wohnen und leben“ verstanden. Diese so zu Haushalten zusammengeführten Personen entsprechen dem Typ des Wohnhaushaltes. Gemeinsames Wirtschaften kann bei dieser Form der Bildung von Haushalten nicht unterstellt werden.

Bei der vorliegenden Betrachtung werden Personen ohne eigene Haushaltsführung („Personen in Anstalten“) von der Generierung ausgeschlossen.

[zurück zur Internetseite](#)

[Karte der Stadtteile](#)

[Nutzungsbedingungen](#)

## Altersstruktur nach Migrationsvorgeschichte 2022

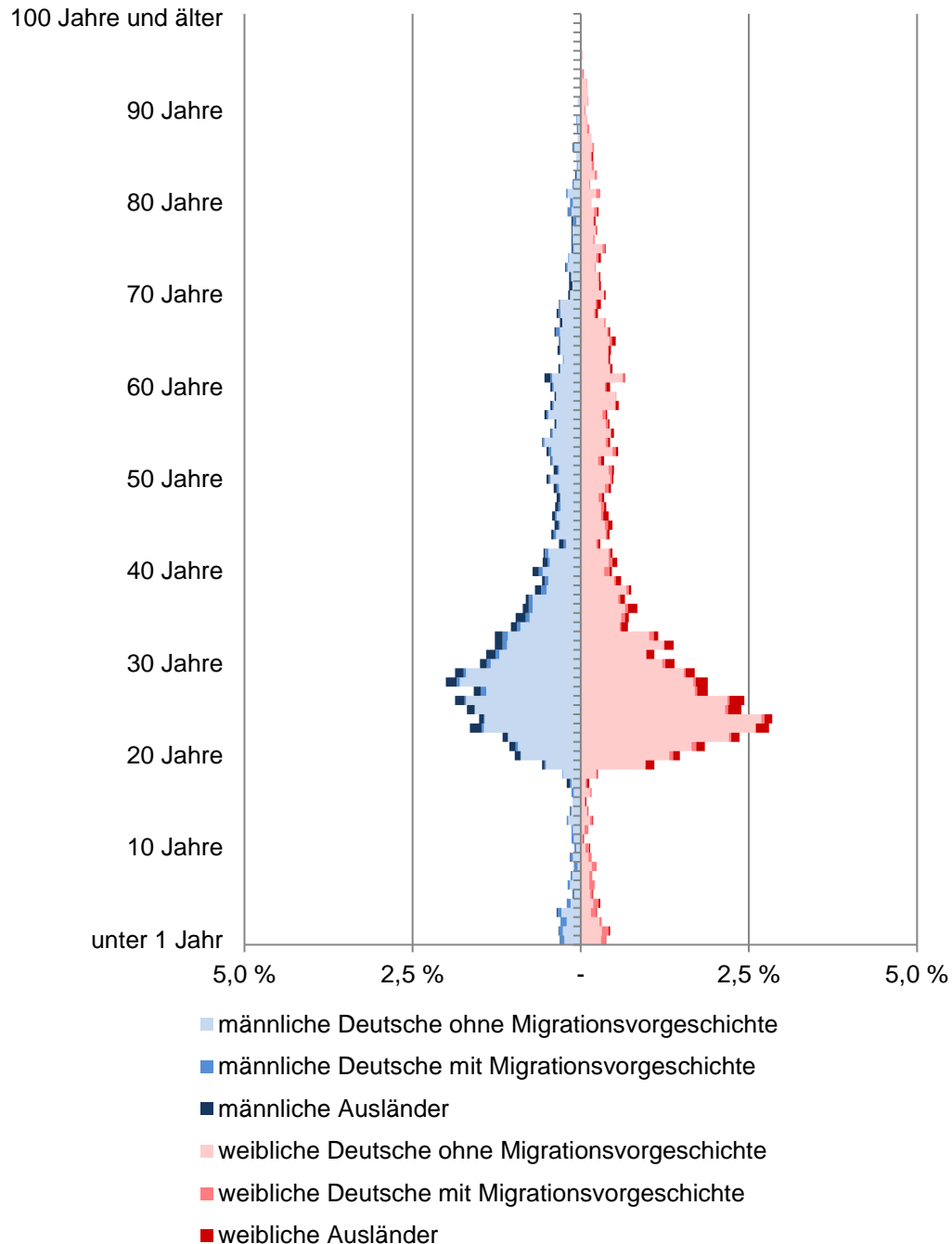

## 22 Josef

Am 31.12.	Wohnberechtigte Bevölkerung im Stadtteil					
	Gesamt	ohne Migrations- vor- geschichte	davon mit Migrationsvorgeschichte			
			Insgesamt	davon		Deutsche mit persönlicher Migrationsvorgeschichte
				Ausländer	persönlicher vererbter Migrationsvorgeschichte	
Anzahl						
2013	8 683	7 543	1 140	586	469	85
2014	8 688	7 510	1 178	624	459	95
2015	8 795	7 584	1 211	645	468	98
2016	8 773	7 602	1 171	609	459	103
2017	8 686	7 543	1 143	577	464	102
2018	8 739	7 606	1 133	587	435	111
2019	8 795	7 600	1 195	645	431	119
2020	8 674	7 554	1 120	579	428	113
2021	8 641	7 528	1 113	597	399	117
2022	8 678	7 516	1 162	666	373	123

Quelle: Stadt Münster

Stadtplanungsamt

Informationsmanagement und Statistikdienststelle

[Definitionen](#)

### Wohnberechtigte Bevölkerung

Die Wohnberechtigte Bevölkerung wird durch die Auszählung aller gemeldeten Wohnsitze (Haupt- und Nebenwohnsitze) des Melderegisters der Stadt Münster abgebildet.

### Ausländer

Als Ausländer gelten die Personen, die eine fremde 1. Staatsangehörigkeit besitzen, staatenlos sind oder deren Staatsangehörigkeit nicht geklärt ist.

### Deutsche mit persönlicher Migrationsvorgeschichte

Hierzu gehören Heimatvertriebene, Aussiedler/Spätaussiedler und weitere Eingebürgerte.

### Deutsche mit vererbter Migrationsvorgeschichte

Deutsche Kinder ohne persönliche, aber mit vererbter Migrationsvorgeschichte. Kinder, die mit Eltern aus dem definierten Personenkreis (Ausländer, Aussiedler/Spätaussiedler, Heimatvertriebene und weitere Eingebürgerte) im selben Haushalt leben, haben ebenfalls eine Migrationsvorgeschichte. Hierbei reicht es, wenn ein Elternteil eine Migrationsvorgeschichte hat.

[zurück zur Internetseite](#)

[Karte der Stadtteile](#)

[Nutzungsbedingungen](#)

## Saldierte Bevölkerungsbewegungen im Stadtteil

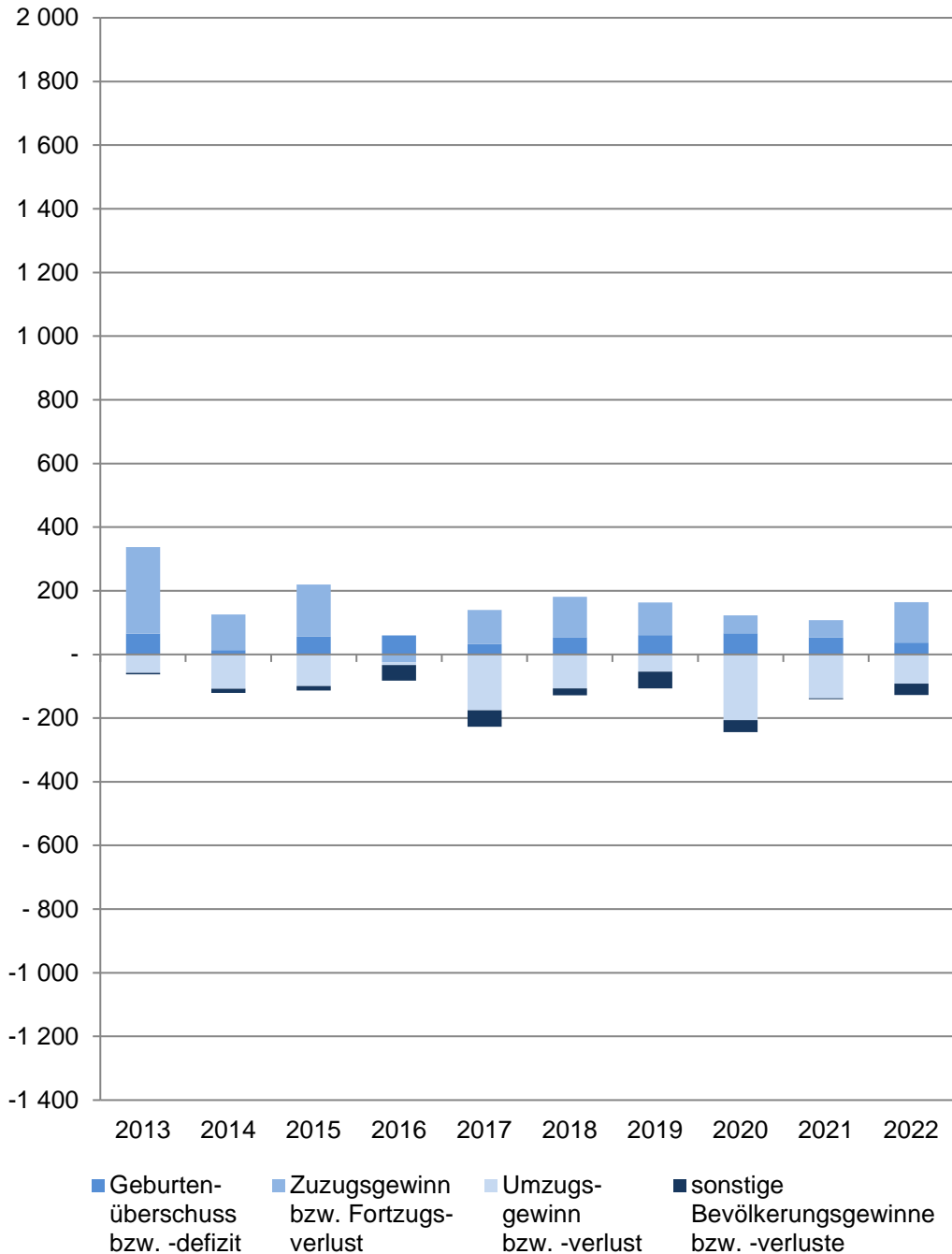

## 22 Josef

Im Jahr	Saldierte Bevölkerungsbewegungen der Wohnberechtigten Bevölkerung im Stadtteil				
	Gesamt	davon			
		Geburtenüberschuss bzw. -defizit	Zuzugsgewinn bzw. Fortzugsverlust	Umzugsgewinn bzw. -verlust	sonstige Bevölkerungsgewinne bzw. -verluste
2013	+ 274	+ 65	+ 272	- 58	- 5
2014	+ 5	+ 14	+ 112	- 108	- 13
2015	+ 107	+ 56	+ 164	- 99	- 14
2016	- 22	+ 60	- 25	- 8	- 49
2017	- 87	+ 32	+ 108	- 175	- 52
2018	+ 53	+ 54	+ 127	- 107	- 21
2019	+ 56	+ 61	+ 102	- 54	- 53
2020	- 121	+ 66	+ 57	- 206	- 38
2021	- 33	+ 53	+ 55	- 138	- 3
2022	+ 37	+ 37	+ 127	- 92	- 35

Quelle: Stadt Münster  
Stadtplanungsamt  
Informationsmanagement und Statistikdienststelle

[Definitionen](#)

### Wohnberechtigte Bevölkerung

Ab 2011 wird die Wohnberechtigte Bevölkerung durch die Auszählung aller gemeldeten Wohnsitze (Haupt- und Nebenwohnsitze) des Melderegisters der Stadt Münster abgebildet.

### Geburtenüberschuss bzw. -defizit

Geburten abzüglich der Sterbefälle

### Zuzugsgewinn bzw. Fortzugsverlust

Wanderungen über die Stadtgrenze; Zuzüge abzüglich Fortzüge

### Umzugsgewinn bzw. -verlust

Wanderungen innerhalb der Stadtgrenze; Binnenzuzüge abzüglich Binnenfortzüge

### sonstige Bevölkerungsgewinne bzw. -verluste

Beispielsweise: Abmeldungen von Amts wegen, Gründung einer weiteren Wohnung in Münster

[zurück zur Internetseite](#)

[Karte der Stadtteile](#)

[Nutzungsbedingungen](#)

## Wanderungssalden nach Altersgruppen im Stadtteil

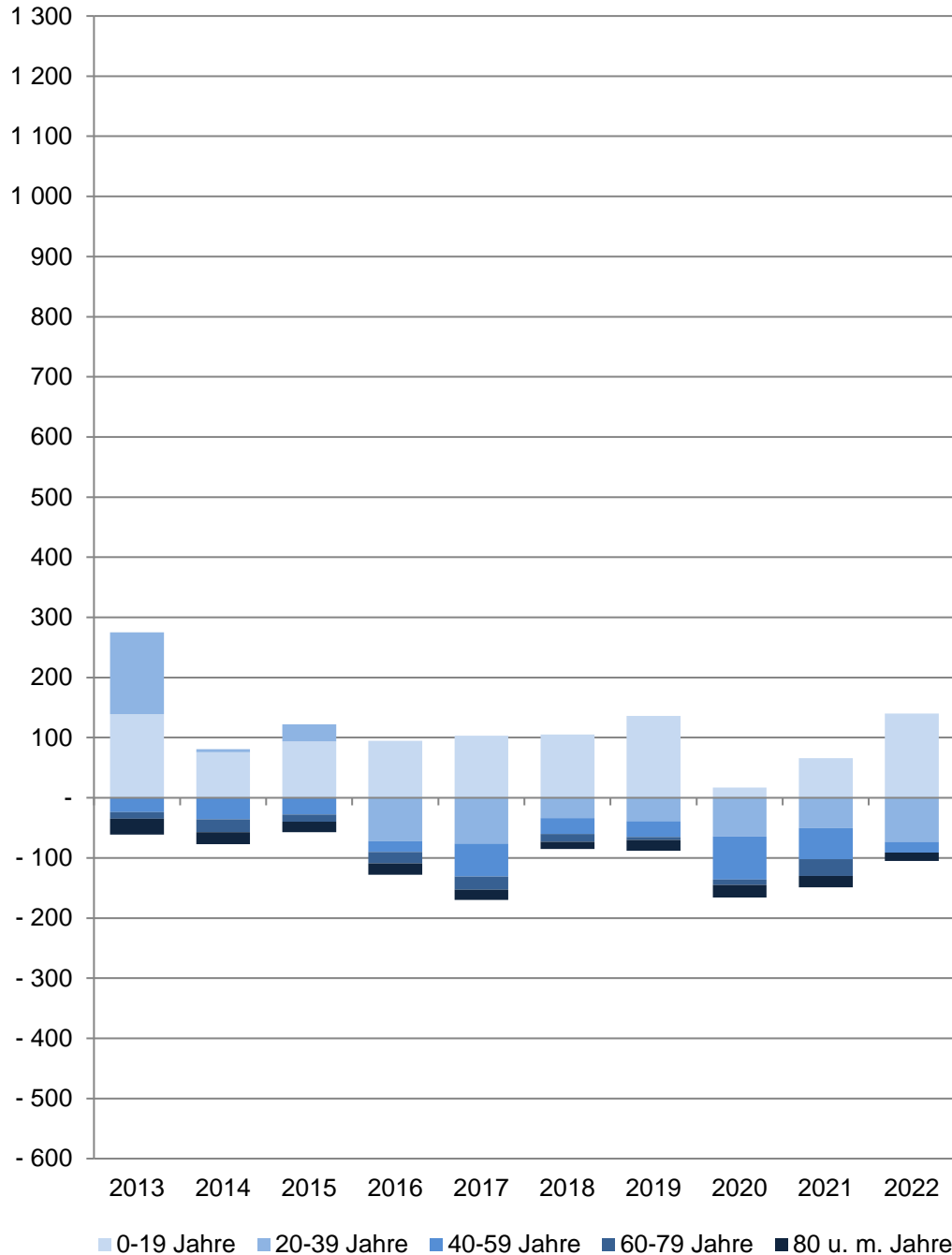

## 22 Josef

Im Jahr	Wanderungssaldo der Wohnberechtigten Bevölkerung im Stadtteil					
	Gesamt	Im Alter von ... Jahren				
		0 - 19	20 - 39	40 - 59	60 - 79	80 und mehr
	Anzahl					
2013	+ 214	+ 139	+ 136	- 24	- 11	- 26
2014	+ 4	+ 76	+ 5	- 36	- 21	- 20
2015	+ 65	+ 94	+ 28	- 28	- 12	- 17
2016	- 33	+ 95	- 72	- 18	- 19	- 19
2017	- 67	+ 103	- 76	- 55	- 22	- 17
2018	+ 20	+ 105	- 34	- 26	- 13	- 12
2019	+ 48	+ 136	- 39	- 26	- 5	- 18
2020	- 149	+ 17	- 64	- 72	- 9	- 21
2021	- 83	+ 66	- 50	- 52	- 28	- 19
2022	+ 35	+ 140	- 73	- 18	-	- 14

Quelle: Stadt Münster

[Definitionen](#)

Stadtplanungsamt

Informationsmanagement und Statistikdienststelle

### Wohnberechtigte Bevölkerung

Ab 2011 wird die Wohnberechtigte Bevölkerung durch die Auszählung aller gemeldeten Wohnsitze (Haupt- und Nebenwohnsitze) des Melderegisters der Stadt Münster abgebildet.

### Wanderungen

Zu den Wanderungen zählen: Zu- und Fortzüge über die Stadtgrenze sowie Umzüge innerhalb des Stadtgebietes.

Wanderungssaldo = (Zuzüge + Binnenzuzüge) - (Fortzüge + Binnenfortzüge)



## Arbeitslose im Stadtteil

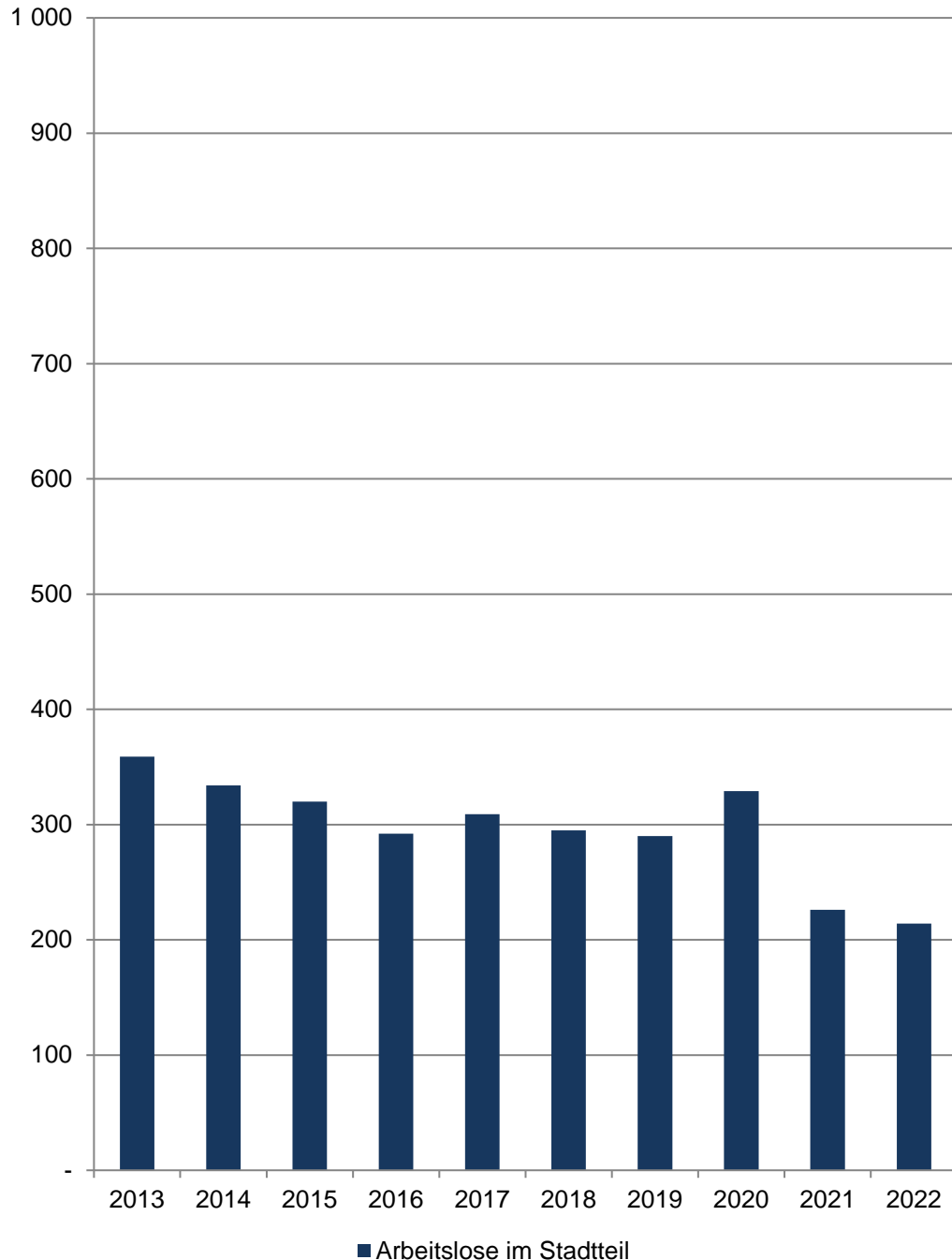

## 22 Josef

Am 15.12.	Arbeitslose im Stadtteil				
	Insgesamt	davon			
		männlich		weiblich	
	Anzahl	in %	Anzahl	in %	
2013	359	261	72,7	98	27,3
2014	334	236	70,7	98	29,3
2015	320	248	77,5	72	22,5
2016	292	223	76,4	69	23,6
2017	309	236	76,4	73	23,6
2018	295	217	73,6	78	26,4
2019	290	215	74,1	75	25,9
2020	329	230	69,9	99	30,1
2021	226	174	77,0	52	23,0
2022	214	149	69,6	65	30,4

Quelle: Statistik der Bundesagentur für Arbeit

[Definitionen](#)

### Arbeitslose

Personen, die ...

- ... vorübergehend nicht in einem Beschäftigungsverhältnis stehen oder nur eine weniger als 15 Stunden wöchentlich umfassende Beschäftigung ausüben,
- ... eine versicherungspflichtige, mindestens 15 Stunden wöchentlich umfassende Beschäftigung suchen,
- ... den Vermittlungsbemühungen der Agentur für Arbeit oder des Jobcenters zur Verfügung stehen, also arbeitsfähig und -bereit sind,
- ... in der Bundesrepublik Deutschland wohnen,
- ... nicht jünger als 15 Jahre sind und die Altersgrenze für den Renteneintritt noch nicht erreicht haben, und
- ... sich persönlich bei einer Agentur für Arbeit oder einem Jobcenter arbeitslos gemeldet haben.

Für Hilfebedürftige nach dem SGB II findet nach § 53 a Abs. 1 SGB II die Arbeitslosendefinition des § 16 SGB III sinngemäß Anwendung.

### Methodischer Hinweis

Durch die gesetzlichen Änderungen, die ab 1.1.2009 in Kraft traten, sind ältere Daten nur bedingt vergleichbar. Bitte beachten Sie hierzu die Grundlagen der Bundesagentur für Arbeit: <https://statistik.arbeitsagentur.de/DE/Navigation/Grundlagen/Grundlagen-Nav.html>

Die Arbeitslosenquoten liegen **NICHT** kleinräumig auf Ebene der 45 Stadtteile vor. Die Bezugsbasis „alle zivilen“ bzw. „alle abhängig zivilen Erwerbspersonen“ wird nur gesamtstädtisch von der Bundesagentur für Arbeit ermittelt, daher können keine Arbeitslosenquoten für räumliche Einheiten unterhalb der Stadtgrenze berechnet werden.

[zurück zur Internetseite](#)

[Karte der Stadtteile](#)

## Sozialversicherungspflichtig Beschäftigte am Wohnort Münster und im Stadtteil 2013 = 100

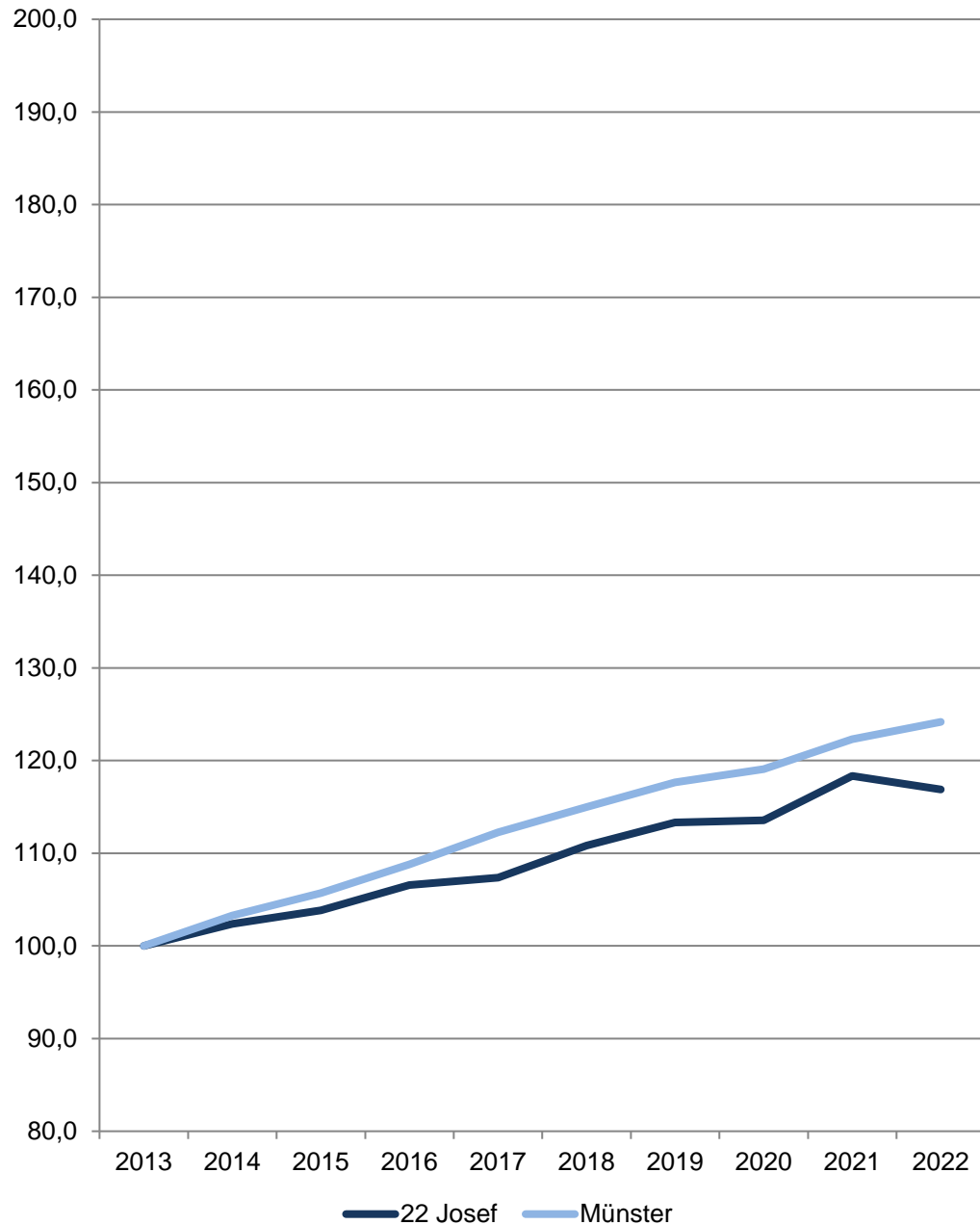

## 22 Josef

Am 31.12.	Sozialversicherungspflichtig Beschäftigte am Wohnort im Stadtteil				
	Insgesamt	davon		davon	
		männlich	weiblich	mit deutscher Staatsangehörigkeit	ohne deutsche Staatsangehörigkeit
Anzahl					
2013	3 685	1 749	1 936	3 491	194
2014	3 773	1 795	1 978	3 567	206
2015	3 826	1 837	1 989	3 601	225
2016	3 927	1 886	2 041	3 705	222
2017	3 956	1 910	2 046	3 738	214
2018	4 084	1 991	2 093	3 871	208
2019	4 176	2 047	2 129	3 919	254
2020	4 184	2 051	2 133	3 925	256
2021	4 361	2 143	2 218	4 082	279
2022	4 307	2 108	2 199	4 033	274

Quelle: Statistik der Bundesagentur für Arbeit

[Definitionen](#)

### Sozialversicherungspflichtig Beschäftigte

Zum Personenkreis der sozialversicherungspflichtig Beschäftigten zählen alle Arbeitnehmer einschließlich der zu ihrer Berufsausbildung Beschäftigten, die kranken-, renten-, pflegeversicherungspflichtig und/oder beitragspflichtig sind oder für die von den Arbeitgebern Beitragsanteile zu entrichten sind. Aus dieser Abgrenzung ergibt sich, dass in der Regel alle Arbeiter und Angestellten einschl. Personen in beruflicher Ausbildung von der Sozialversicherungspflicht im Meldeverfahren erfasst werden. Daneben besteht in wenigen Fällen auch für Selbstständige Versicherungspflicht in der Sozialversicherung. Wehr- und Zivildienstleistende gelten nur dann als sozialversicherungspflichtig Beschäftigte, wenn sie ihren Dienst aus einem weiterhin bestehenden Beschäftigungsverhältnis heraus angetreten haben und nur wegen der Ableistung dieser Dienstzeiten kein Entgelt erhalten.

Nicht zu den sozialversicherungspflichtig Beschäftigten zählen dagegen der weitaus überwiegende Teil der Selbstständigen, die mithelfenden Familienangehörigen sowie die Beamten. Ergebnisse zu den ausschließlich geringfügig entlohnten Beschäftigten sowie über Beschäftigungsverläufe sind in der vierteljährlichen Beschäftigtenstatistik nicht enthalten. Diese Ergebnisse sind Gegenstand eigenständiger Statistiken, die bei der Bundesagentur für Arbeit geführt werden.

<http://statistik.arbeitsagentur.de>

[zurück zur Internetseite](#)

[Karte der Stadtteile](#)

### Anteil privater Personenkraftwagen an den Personenkraftwagen im Stadtteil und in Münster am 1.1.2023

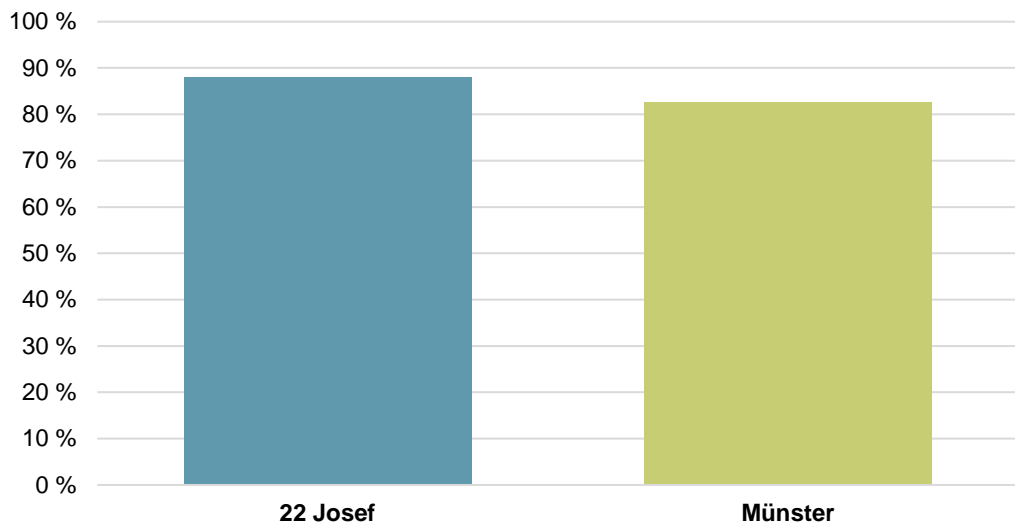

## 22 Josef

Am 1.1.	Zugelassene Kraftfahrzeuge und -anhänger im Stadtteil					
	Kraftfahrzeuge insgesamt	Krafträder	davon Personenkraftwagen		Nutzfahrzeuge	Kraftfahrzeuganhänger
			Ins-gesamt	darunter private		
Anzahl						
2019	3 228	234	2 883	2 594	111	159
2020	3 216	237	2 858	2 557	121	166
2021	3 222	244	2 852	2 543	126	163
2022	3 242	257	2 854	2 535	131	156
2023	3 228	263	2 819	2 477	146	147

Quelle: Kraftfahrt-Bundesamt

[Definitionen](#)

### Personenkraftwagen im Stadtteil am 1.1.2023 Anteil nach Antriebsarten

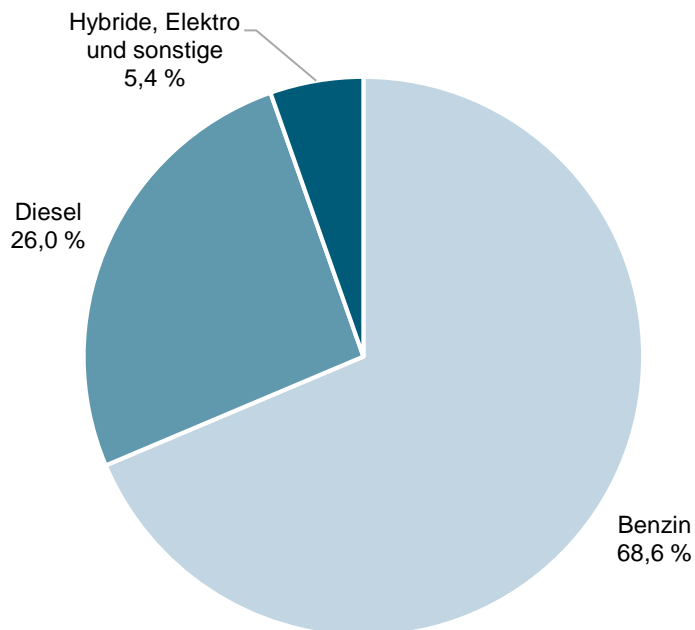

Am 1.1.	Bestand an Personenkraftwagen im Stadtteil					
	Insgesamt	davon nach Antriebsarten				
		Benzin	Diesel	Hybride	Elektro	Sonstige
Anzahl						
2019	2 883	2 002	813	18	7	43
2020	2 858	2 006	791	17	6	38
2021	2 852	1 972	792	31	20	37
2022	2 854	1 953	776	63	30	32
2023	2 819	1 935	732	84	38	30

Quelle: Kraftfahrt-Bundesamt

[Definitionen](#)

Glossar beim Kraftfahrt-Bundesamt  
[https://www.kba.de/DE/Service/Glossar/glossar\\_node.html](https://www.kba.de/DE/Service/Glossar/glossar_node.html)

## 22 Josef

### Zugelassene Kraftfahrzeuge bzw. Personenkraftwagen je 1.000 Einwohnerinnen und Einwohner der Wohnberechtigten Bevölkerung im Stadtteil

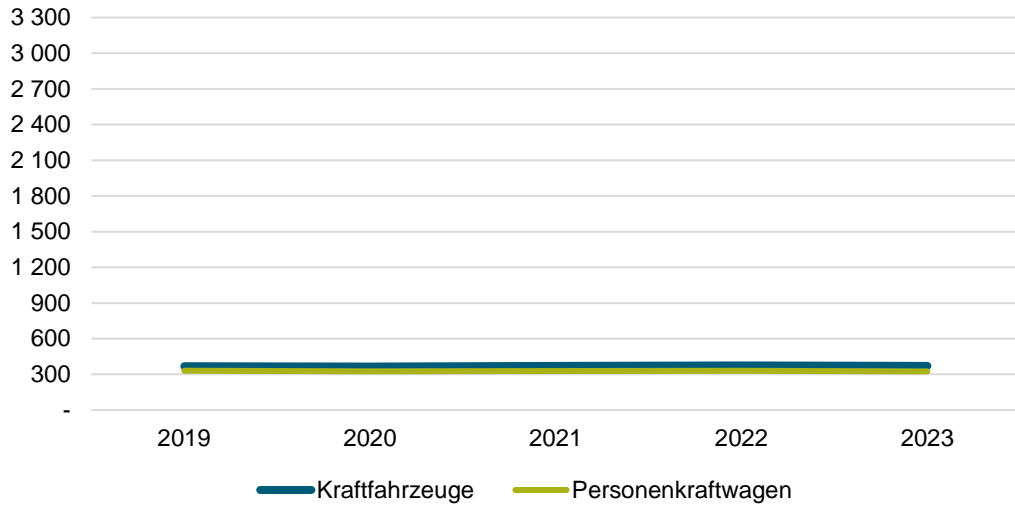

Am 1.1.	Zugelassene Kraftfahrzeuge und -anhänger im Stadtteil					
	Kraftfahrzeuge insgesamt	Krafträder	Personenkraftwagen		Nutzfahrzeuge	Kraftfahrzeuganhänger
			Ins-gesamt	darunter private		
	je 1.000 Einwohnerinnen und Einwohner der Wohnberechtigten Bevölkerung am 31.12. des Vorjahres					
2019	369,4	26,8	329,9	296,8	12,7	18,2
2020	365,7	26,9	325,0	290,7	13,8	18,9
2021	371,5	28,1	328,8	293,2	14,5	18,8
2022	375,2	29,7	330,3	293,4	15,2	18,1
2023	372,0	30,3	324,8	285,4	16,8	16,9

Quelle: Stadt Münster - Stadtplanungsamt  
Informationsmanagement und Statistikdienststelle

[Definitionen](#)

### Private Personenkraftwagen je Haushalt im Stadtteil und in Münster am 1.1.2023

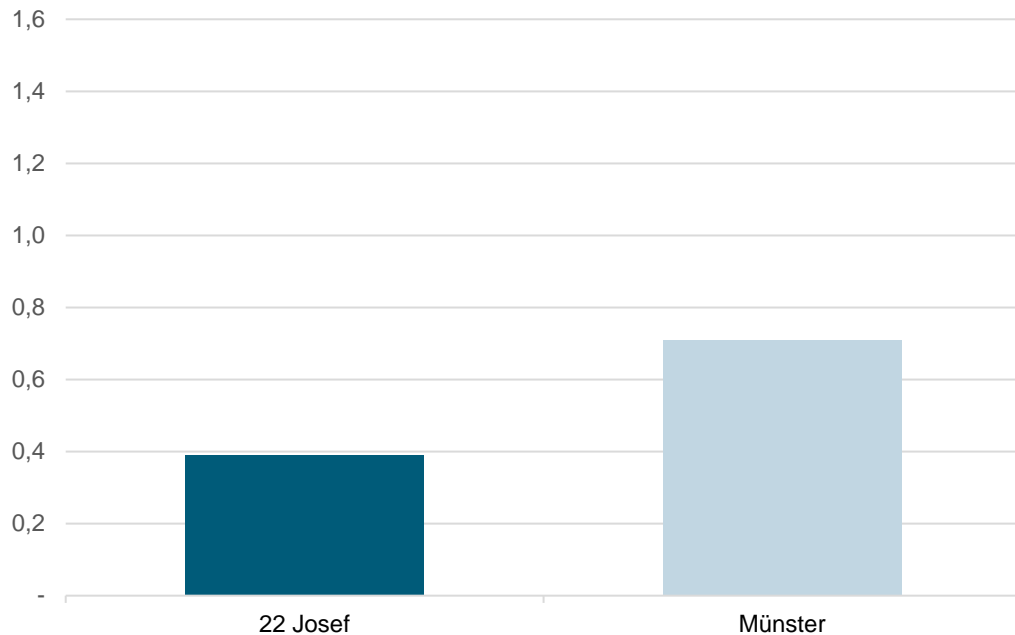

Am 1.1.	Zugelassene Kraftfahrzeuge und -anhänger im Stadtteil					
	Kraftfahrzeuge insgesamt	Krafträder	Personenkraftwagen		Nutzfahrzeuge	Kraftfahrzeuganhänger
			insgesamt	darunter private je Haushalt		
	je ha			private je Haushalt	je ha	
2019	44,44	3,22	39,69	0,41	1,52	2,18
2020	44,27	3,26	39,34	0,40	1,66	2,28
2021	44,36	3,35	39,26	0,41	1,73	2,24
2022	44,63	3,53	39,29	0,41	1,80	2,14
2023	44,44	3,62	38,81	0,39	2,01	2,02

Quelle: Stadt Münster - Stadtplanungsamt  
Informationsmanagement und Statistikdienststelle

[Definitionen](#)

Glossar beim Kraftfahrt-Bundesamt  
[https://www.kba.de/DE/Service/Glossar/glossar\\_node.html](https://www.kba.de/DE/Service/Glossar/glossar_node.html)

[zurück zur Internetseite](#)

[Karte der Stadtteile](#)

## Wohnungsveränderungen durch Bautätigkeiten

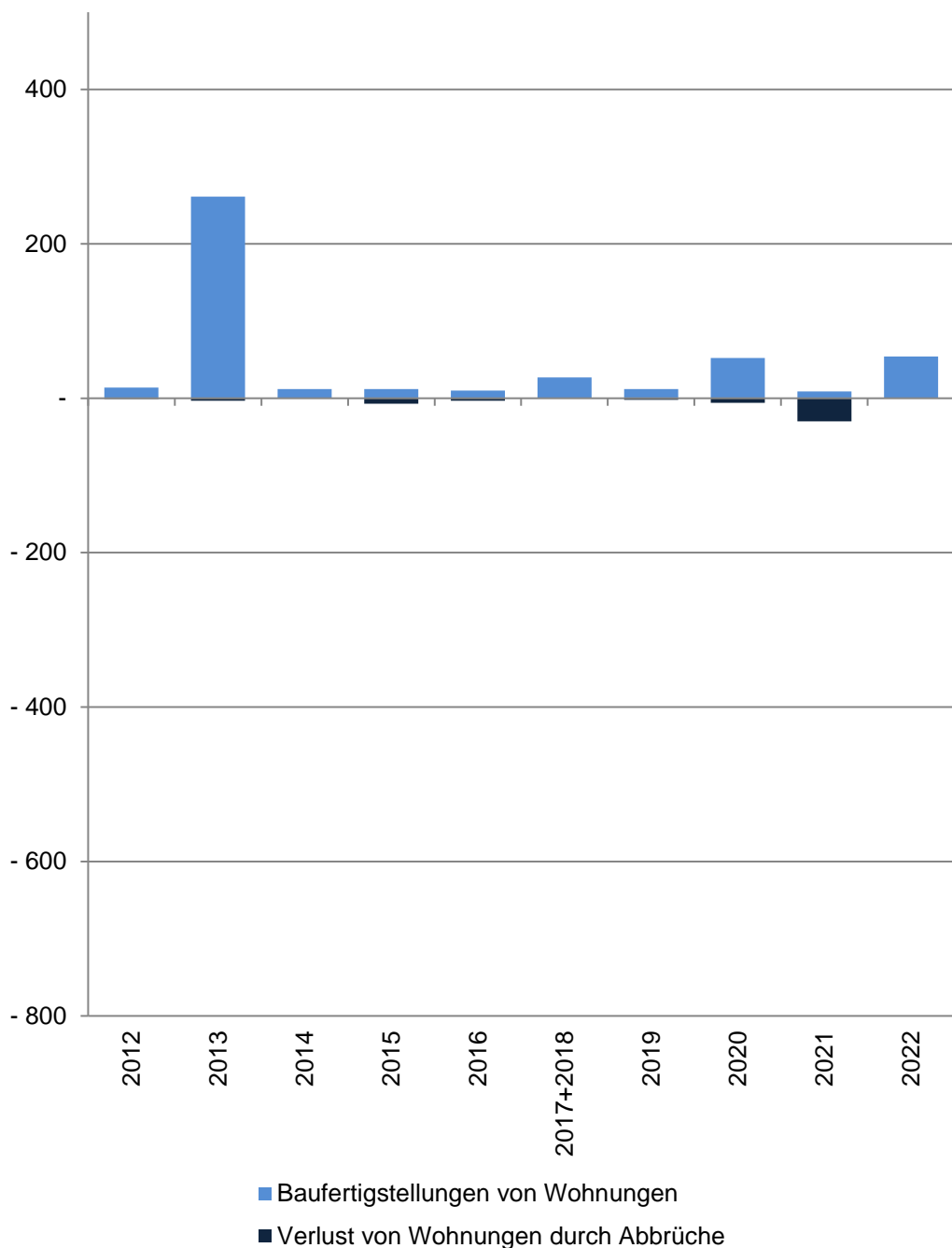

## 22 Josef

Im Jahr/ in den Jahren zusammen	Baufertigstellungen von Wohnungen im Stadtteil					
	Gesamt	davon mit ... Raum bzw. Räumen				
		1	2	3	4	5 und mehr
	Anzahl					
2012	14	4	8	-	1	1
2013	261	179	38	33	10	1
2014	12	6	2	1	3	-
2015	12	1	7	1	1	2
2016	10	-	1	2	5	2
2017+2018	27	2	5	15	3	2
2019	12	2	4	4	-	2
2020	52	1	33	13	2	3
2021	9	1	-1	4	2	3
2022	54	2	24	25	3	-
	Verlust von Wohnungen durch Abbrüche im Stadtteil					
2012	-1	-	-	-	-	-1
2013	-3	-	-	-	-	-3
2014	-	-	-	-	-	-
2015	-7	-1	-1	-4	-1	-
2016	-3	-	-	-3	-	-
2017+2018	-	-	-	-	-	-
2019	-2	-	-	-	-1	-1
2020	-6	-	-1	-3	-2	-
2021	-30	-	-24	-3	-	-3
2022	-	-	-	-	-	-

Quelle: Stadt Münster

Stadtplanungsamt

Informationsmanagement und Statistikdienststelle

[Definitionen](#)

### Baufertigstellungen

Durch die neuen Erfassungsbögen der Bautätigkeitsstatistik werden ab 2012 auch Änderungen bei Umbautätigkeiten festgehalten, wenn zum Beispiel kleinere Wohnungen zu einer großen Wohnung zusammen gelegt werden. Dadurch können bei der Auswertung negative Werte entstehen, obwohl es sich um Baufertigstellungen handelt.

### Abbrüche

Ein Abbruch liegt vor, wenn die Bausubstanz, das heißt die Summe des nutzbaren Bauvolumens, durch Baumaßnahmen oder infolge anderer Ursachen vermindert wird. HINWEIS: Im Jahr 2015 gibt es eine Übererfassung der Abbrüche durch die Änderung des Erfassungsdatums. Es wird durch eine Vorgabe von Information und Technik Nordrhein-Westfalen die Abbruchgenehmigung dem tatsächlichen Abbruch gleich gesetzt.

### Hinweis 2017+2018

Die Bautätigkeit für die Jahre 2017 und 2018 kann nur zusammen gefasst ausgewertet werden.

[zurück zur Internetseite](#)

[Karte der Stadtteile](#)

[Nutzungsbedingungen](#)

## **Impressum**

Herausgeberin: Stadt Münster

Stadtplanungsamt

Redaktion: Informationsmanagement und Statistikdienststelle

Januar 2024