

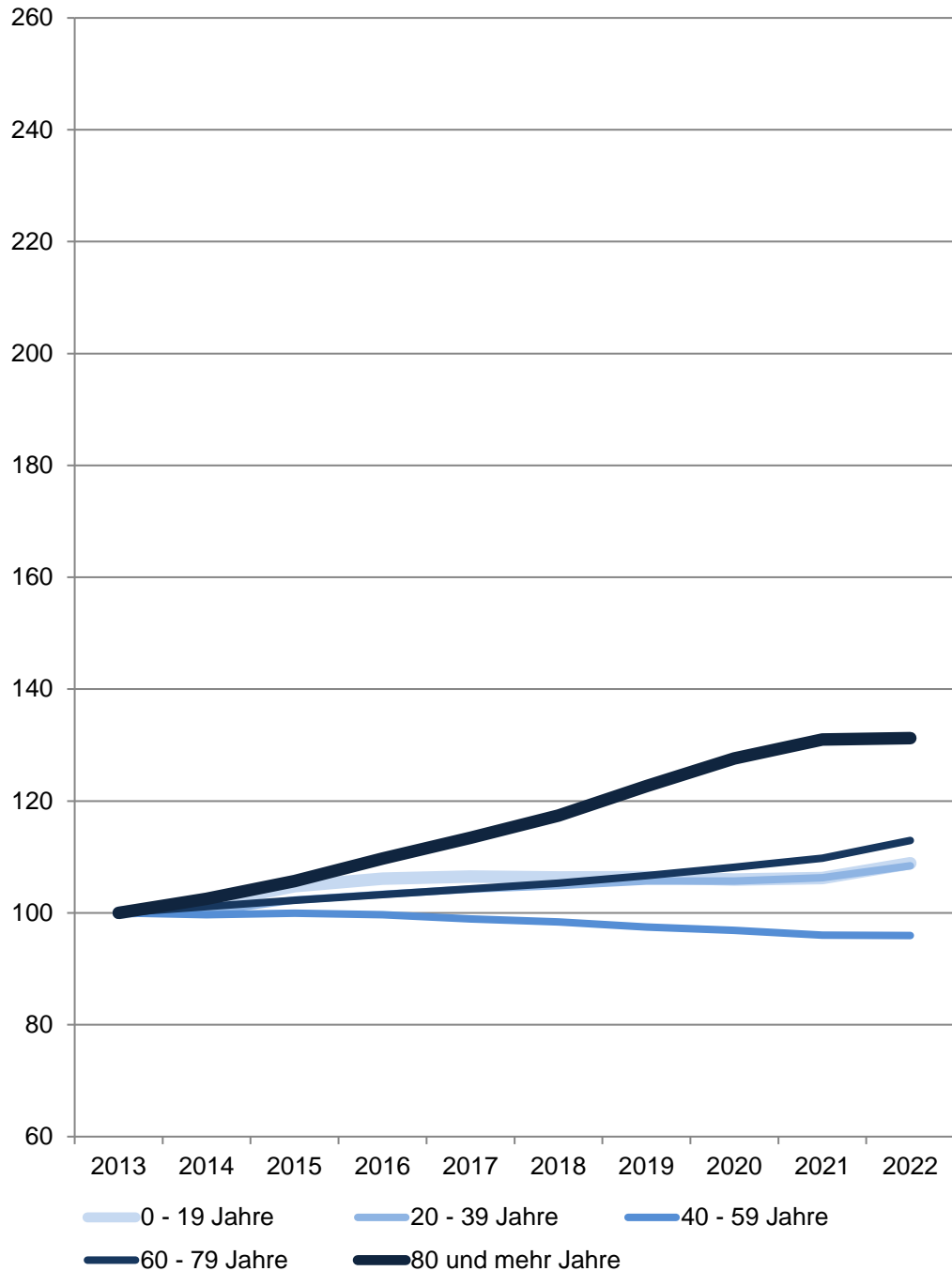

Steckbrief 2022 für die Stadt Münster

Bevölkerungsentwicklung nach Altersgruppen

2013 = 100



Münster

Am 31.12.	Wohnberechtigte Bevölkerung					
	Gesamt	davon im Alter von ... Jahren				
		0 - 19	20 - 39	40 - 59	60 - 79	80 und mehr
Anzahl						
2013	298 518	51 484	100 275	81 228	50 713	14 818
2014	300 267	52 362	100 487	80 952	51 272	15 194
2015	305 235	53 957	102 575	81 188	51 856	15 659
2016	307 842	54 644	103 608	80 962	52 366	16 262
2017	309 429	54 819	104 528	80 371	52 903	16 808
2018	310 610	54 738	105 150	79 909	53 419	17 394
2019	312 169	54 770	105 956	79 169	54 096	18 178
2020	312 969	54 544	105 981	78 689	54 847	18 908
2021	314 332	54 687	106 574	77 982	55 679	19 410
2022	319 441	56 054	108 719	77 941	57 279	19 448
Anteil in %						
2022	100,0	17,5	34,0	24,4	17,9	6,1

Quelle: Stadt Münster

Stadtplanungsamt

Informationsmanagement und Statistikdienststelle

[Definitionen](#)

Wohnberechtigte Bevölkerung

Die Wohnberechtigte Bevölkerung wird durch die Auszählung aller gemeldeten Wohnsitze (Haupt- und Nebenwohnsitze) des Melderegisters der Stadt Münster abgebildet.

[zurück zur Internetseite](#)

[Nutzungsbedingungen](#)

Bevölkerungsentwicklung insgesamt

2013 = 0 %

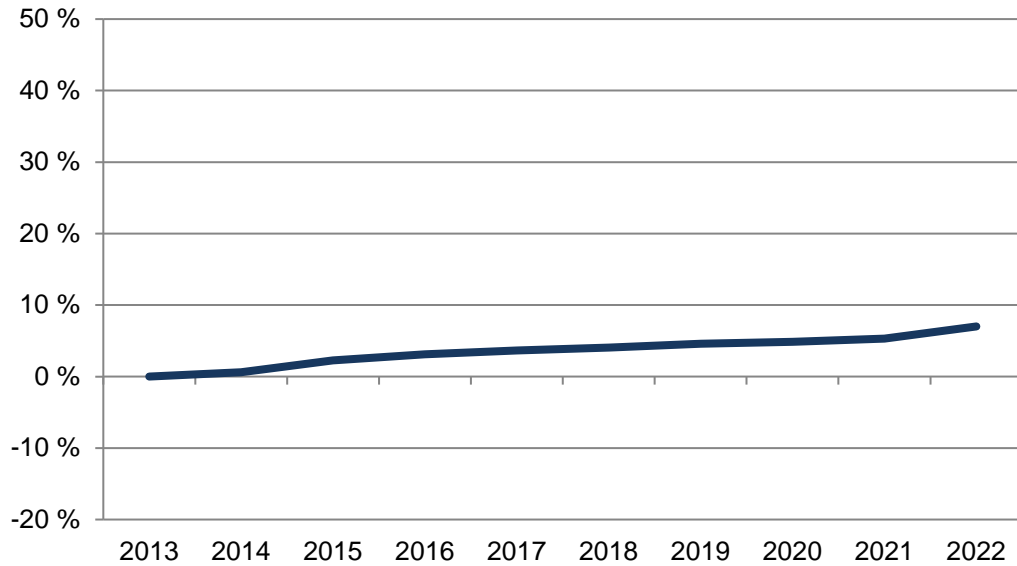

Münster

Am 31.12.	Wohnberechtigte Bevölkerung		
	Gesamt	davon nach 1. Staatsangehörigkeit	
		deutsch	nicht deutsch
Anzahl			
2013	298 518	274 164	24 354
2014	300 267	274 436	25 831
2015	305 235	275 684	29 551
2016	307 842	276 644	31 198
2017	309 429	277 007	32 422
2018	310 610	277 500	33 110
2019	312 169	278 285	33 884
2020	312 969	278 829	34 140
2021	314 332	279 212	35 120
2022	319 441	279 927	39 514
Anteil in %			
2022	100,0	87,6	12,4

Quelle: Stadt Münster

Stadtplanungsamt

Informationsmanagement und Statistikdienststelle

[Definitionen](#)

Bevölkerungsentwicklung Anteile der nicht deutschen Bevölkerung

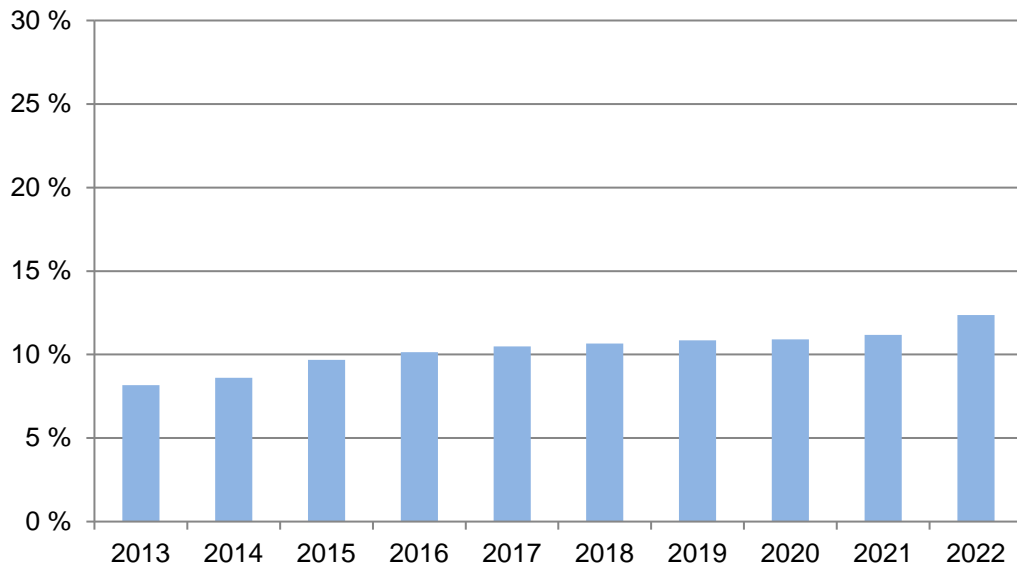

Wohnberechtigte Bevölkerung

Die Wohnberechtigte Bevölkerung wird durch die Auszählung aller gemeldeten Wohnsitze (Haupt- und Nebenwohnsitze) des Melderegisters der Stadt Münster abgebildet.

[zurück zur Internetseite](#)

[Nutzungsbedingungen](#)

Bevölkerungsentwicklung nach Geschlecht 2013 = 100

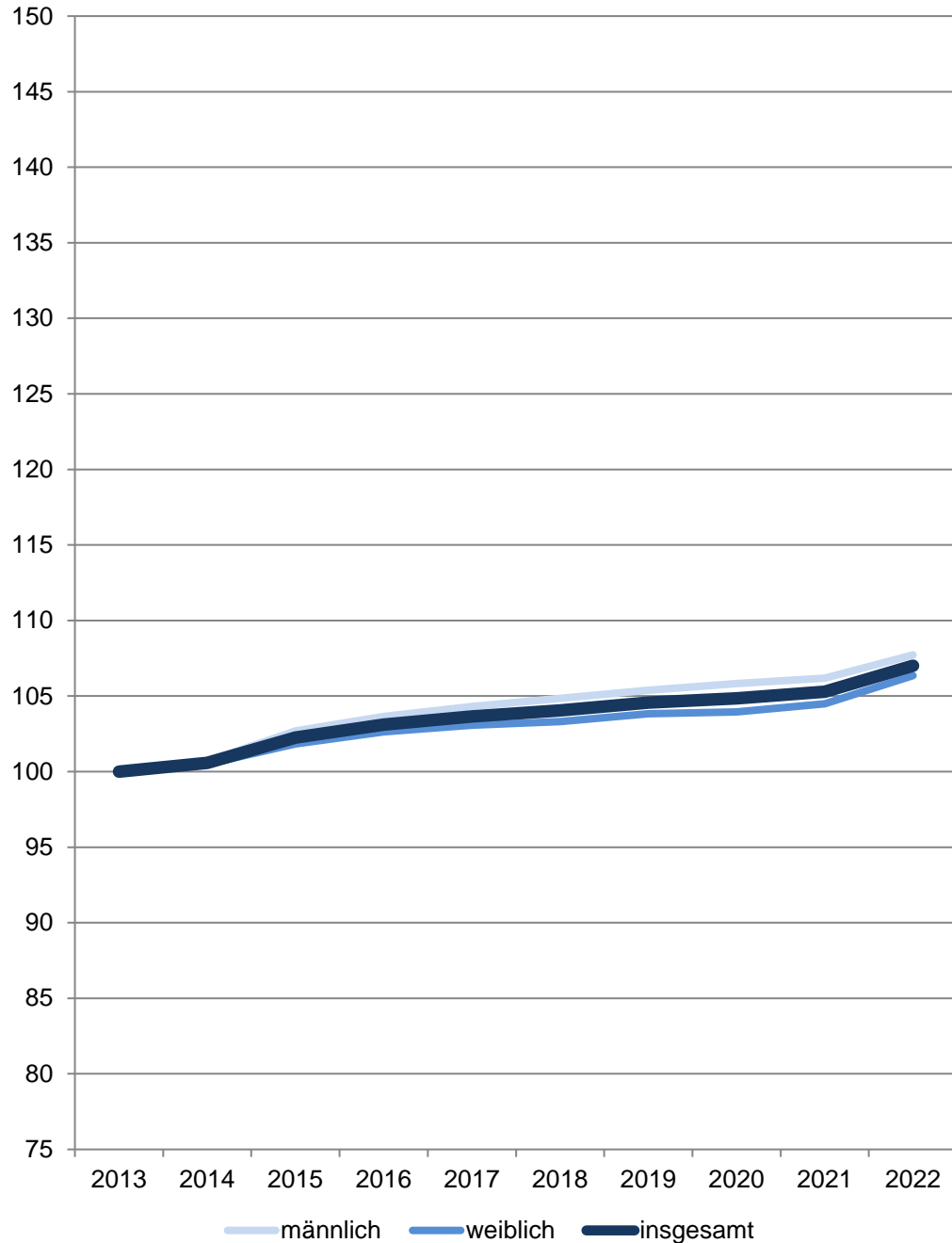

Münster

Am 31.12.	Wohnberechtigte Bevölkerung		
	Gesamt	davon	
		männlich	weiblich
Anzahl			
2013	298 518	142 301	156 217
2014	300 267	143 279	156 988
2015	305 235	146 140	159 095
2016	307 842	147 511	160 331
2017	309 429	148 424	161 005
2018	310 610	149 211	161 399
2019	312 169	149 965	162 204
2020	312 969	150 586	162 383
2021	314 332	151 115	163 217
2022	319 441	153 295	166 146
Anteil in %			
2022	100,0	48,0	52,0

Quelle: Stadt Münster

Stadtplanungsamt

Informationsmanagement und Statistikdienststelle

[Definitionen](#)

Wohnberechtigte Bevölkerung

Die Wohnberechtigte Bevölkerung wird durch die Auszählung aller gemeldeten Wohnsitze (Haupt- und Nebenwohnsitze) des Melderegisters der Stadt Münster abgebildet.

[zurück zur Internetseite](#)

[Nutzungsbedingungen](#)

Bevölkerungsindikatoren 2022 für Münster

Alter

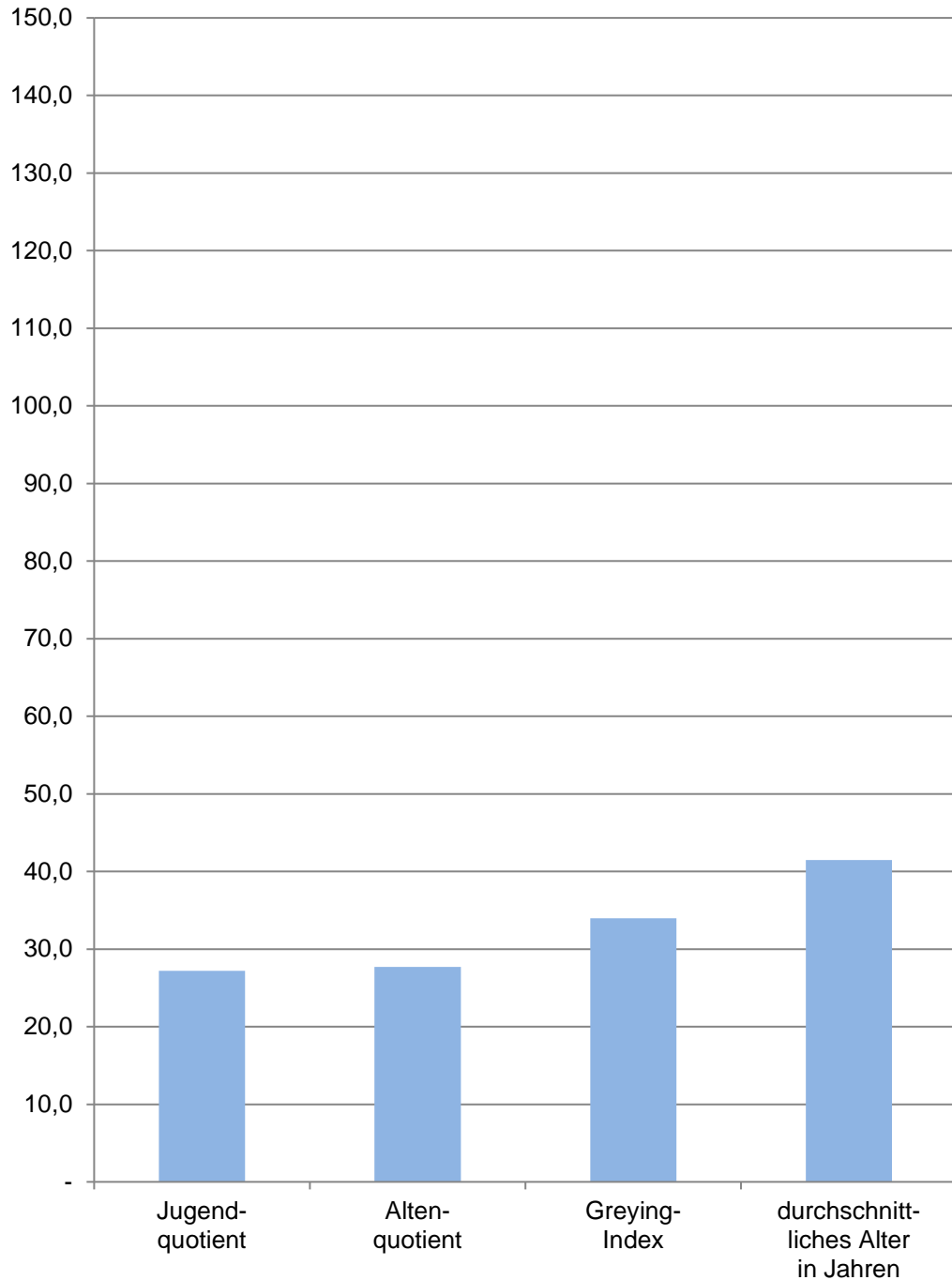

Münster

Am 31.12.	Indikatoren der Wohnberechtigten Bevölkerung - Alter -				
	Jugendquotient	Altenquotient	Billeter J	Greying-Index	durchschnittliches Alter in Jahren
2018	27,05	26,46	-0,48	32,56	41,26
2019	26,98	26,80	-0,49	33,60	41,35
2020	26,86	27,28	-0,49	34,47	41,50
2021	26,87	27,58	-0,50	34,86	41,56
2022	27,18	27,72	-0,49	33,95	41,48
Indikatoren der männlichen Wohnberechtigten Bevölkerung - Alter					
2018	28,25	22,98	-0,42	25,29	40,21
2019	28,13	23,40	-0,43	26,46	40,34
2020	27,93	23,83	-0,44	27,14	40,49
2021	27,98	24,28	-0,44	27,38	40,58
2022	28,52	24,62	-0,43	26,92	40,50
Indikatoren der weiblichen Wohnberechtigten Bevölkerung - Alter					
2018	25,92	29,79	-0,53	38,86	42,23
2019	25,88	30,03	-0,54	39,81	42,29
2020	25,85	30,57	-0,55	40,91	42,44
2021	25,81	30,72	-0,55	41,48	42,46
2022	25,92	30,64	-0,54	40,14	42,38

Quelle: Stadt Münster

[Definitionen](#)

Jugendquotient

Anzahl der Wohnberechtigten Bevölkerung im Alter von 0 - 19 Jahren dividiert durch die Anzahl der Wohnberechtigten Bevölkerung im Alter von 20 - 64 Jahren multipliziert mit 100.

Altenquotient

Anzahl der Wohnberechtigten Bevölkerung im Alter von 65 und mehr Jahren dividiert durch die Anzahl der Wohnberechtigten Bevölkerung im Alter von 20 - 64 Jahren multipliziert mit 100.

Billeter J

Differenz der Wohnberechtigten Bevölkerung im Alter von 0 -14 Jahren abzüglich der Anzahl der Wohnberechtigten Bevölkerung im Alter von 50 und mehr Jahren dividiert durch die Anzahl der Wohnberechtigten Bevölkerung im Alter von 15 - 49 Jahren.

Greying-Index

Anzahl der Wohnberechtigten Bevölkerung im Alter von 80 und mehr Jahren dividiert durch die Anzahl der Wohnberechtigten Bevölkerung im Alter von 60 - 79 Jahren multipliziert mit 100.

Durchschnittliches Alter in Jahren

Das durchschnittliche Alter der Wohnberechtigten Bevölkerung errechnet sich wie folgt:

$$((\text{Altersjahrgang} + 0,5) * \text{Anzahl der Personen des Jahrgangs}) / \text{alle Personen}$$

[zurück zur Internetseite](#)

[Nutzungsbedingungen](#)

Bevölkerungsindikatoren 2022 für Münster Dichte

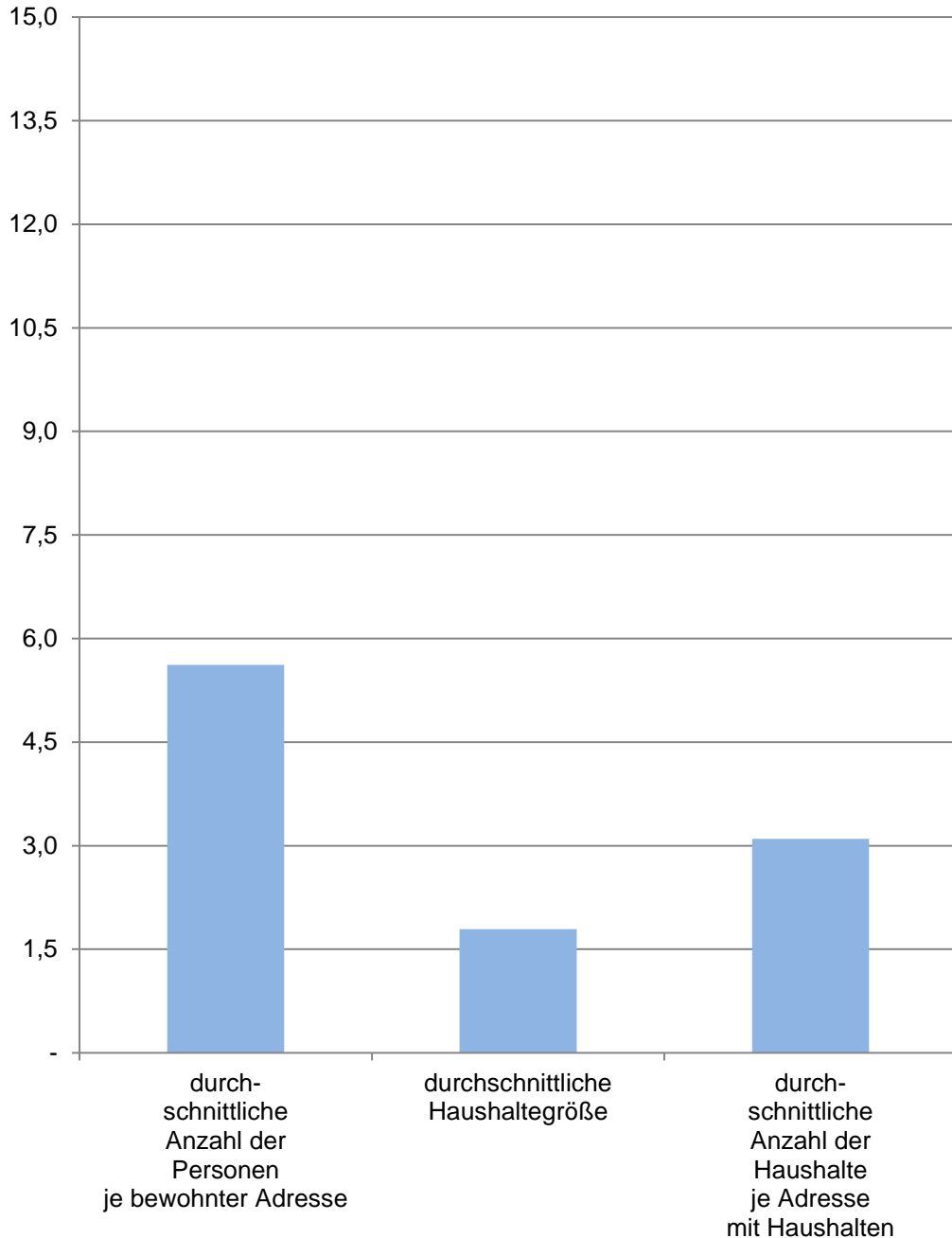

Münster

Am 31.12.	Indikatoren der Wohnberechtigten Bevölkerung - Dichte -				
	durchschnittliche Anzahl der Personen je ha	durchschnittliche Anzahl der Personen je km ²	durchschnittliche Anzahl der Personen je bewohnter Adresse	durchschnittliche Haushaltgröße	durchschnittliche Anzahl der Haushalte je Adresse mit Haushalten
	Personen				Haushalte
2018	10,25	1 024,75	5,57	1,81	3,04
2019	10,30	1 029,89	5,57	1,81	3,05
2020	10,33	1 032,53	5,55	1,80	3,04
2021	10,37	1 037,03	5,55	1,79	3,06
2022	10,54	1 053,89	5,62	1,79	3,10
Indikatoren der männlichen Wohnberechtigten Bevölkerung - Dichte					
2018	4,92	492,27	2,68	x	x
2019	4,95	494,76	2,68	x	x
2020	4,97	496,80	2,67	x	x
2021	4,99	498,55	2,67	x	x
2022	5,06	505,75	2,70	x	x
Indikatoren der weiblichen Wohnberechtigten Bevölkerung - Dichte					
2018	5,32	532,48	2,89	x	x
2019	5,35	535,13	2,90	x	x
2020	5,36	535,72	2,88	x	x
2021	5,38	538,48	2,88	x	x
2022	5,48	548,14	2,92	x	x

Quelle: Stadt Münster

[Definitionen](#)

Wohnberechtigte Bevölkerung

Ab 2011 wird die Wohnberechtigte Bevölkerung durch die Auszählung aller gemeldeten Wohnsitze (Haupt- und Nebenwohnsitze) des Melderegisters der Stadt Münster abgebildet.

bewohnte Adresse

Straße mit Hausnummer und ggf. mit Hausnummernzusatz, an der Personen gemeldet sind.

Adresse mit Haushalten

Straße mit Hausnr. und ggf. mit Hausnummernzusatz, an der Haushalte generiert wurden.

Haushalte

Der Begriff „Haushalt“ wird hier als „Personen, die aufgrund von Indizien, die aus dem Melderegister gewonnen wurden, zusammen wohnen und leben“ verstanden. Diese so zu Haushalten zusammengeführten Personen entsprechen dem Typ des Wohnhaushaltes. Gemeinsames Wirtschaften kann bei dieser Form der Bildung von Haushalten nicht unterstellt werden.

Bei der vorliegenden Betrachtung werden Personen ohne eigene Haushaltsführung („Personen in Anstalten“) von der Generierung ausgeschlossen.

[zurück zur Internetseite](#)

[Nutzungsbedingungen](#)

Bevölkerungsindikatoren 2022 für Münster Erwerbstätigkeit

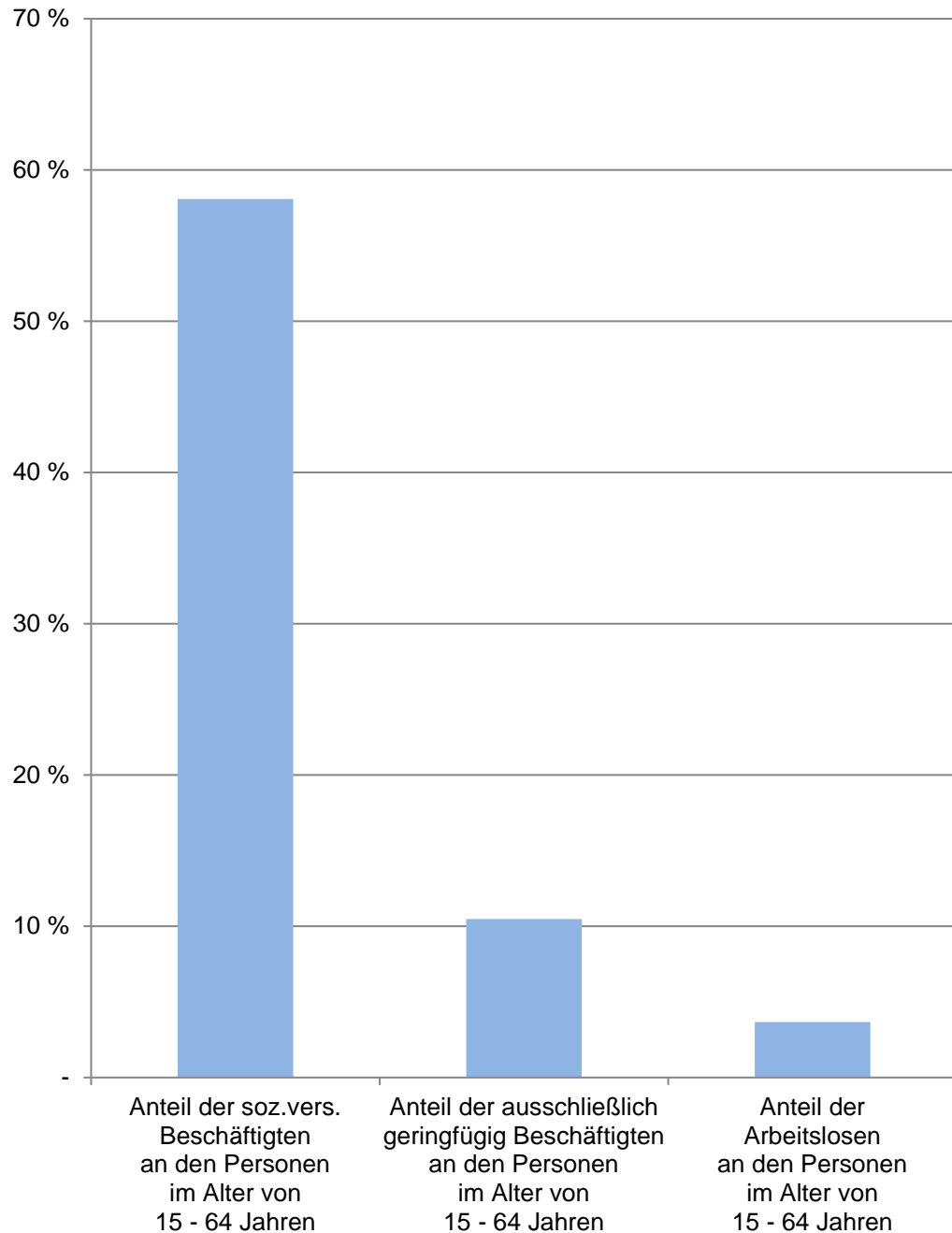

Münster

De- zem- ber	Indikatoren der Wohnberechtigten Bevölkerung - Erwerbstätigkeit -				
	Anteil der sozialversicherungspflichtig Beschäftigten an den Personen im Alter von 15 - 64 Jahren	Anteil der ausschließlich geringfügig Beschäftigten an den Personen im Alter von 15 - 64 Jahren	Anteil der Arbeitslosen an den Personen im Alter von 15 - 64 Jahren	Anteil der Arbeitslosen ohne Schulabschluss an allen Arbeitslosen	Anteil der Arbeitslosen ohne Berufsabschluss an allen Arbeitslosen
	in %				
2018	54,72	11,18	3,52	28,90	55,13
2019	55,88	10,94	3,45	29,08	55,56
2020	56,67	10,09	4,02	27,55	54,22
2021	58,05	10,24	3,46	28,91	55,41
2022	58,08	10,49	3,67	30,73	56,29
	Indikatoren der männlichen Wohnberechtigten Bevölkerung - Erwerbstätigkeit				
2018	57,18	x	4,07	x	x
2019	58,48	x	4,03	x	x
2020	59,07	x	4,59	x	x
2021	60,61	x	3,89	x	x
2022	60,92	x	4,08	x	x
	Indikatoren der weiblichen Wohnberechtigten Bevölkerung - Erwerbstätigkeit				
2018	52,38	x	3,01	x	x
2019	53,41	x	2,90	x	x
2020	54,38	x	3,48	x	x
2021	55,61	x	3,05	x	x
2022	55,39	x	3,29	x	x

Quellen:

Stadt Münster - Stadtplanungsamt; Statistik der Bundesagentur für Arbeit

[Definitionen](#)

Wohnberechtigte Bevölkerung

Ab 2011 wird die Wohnberechtigte Bevölkerung durch die Auszählung aller gemeldeten Wohnsitze (Haupt- und Nebenwohnsitze) des Melderegisters der Stadt Münster abgebildet. Stichtag: 31.12.

Sozialversicherungspflichtig Beschäftigte, Arbeitslose, Langzeitarbeitslose

[Bundesagentur für Arbeit](#)

[zurück zur Internetseite](#)

[Nutzungsbedingungen](#)

Bevölkerungsindikatoren 2022 für Münster Geschlechterverhältnisse

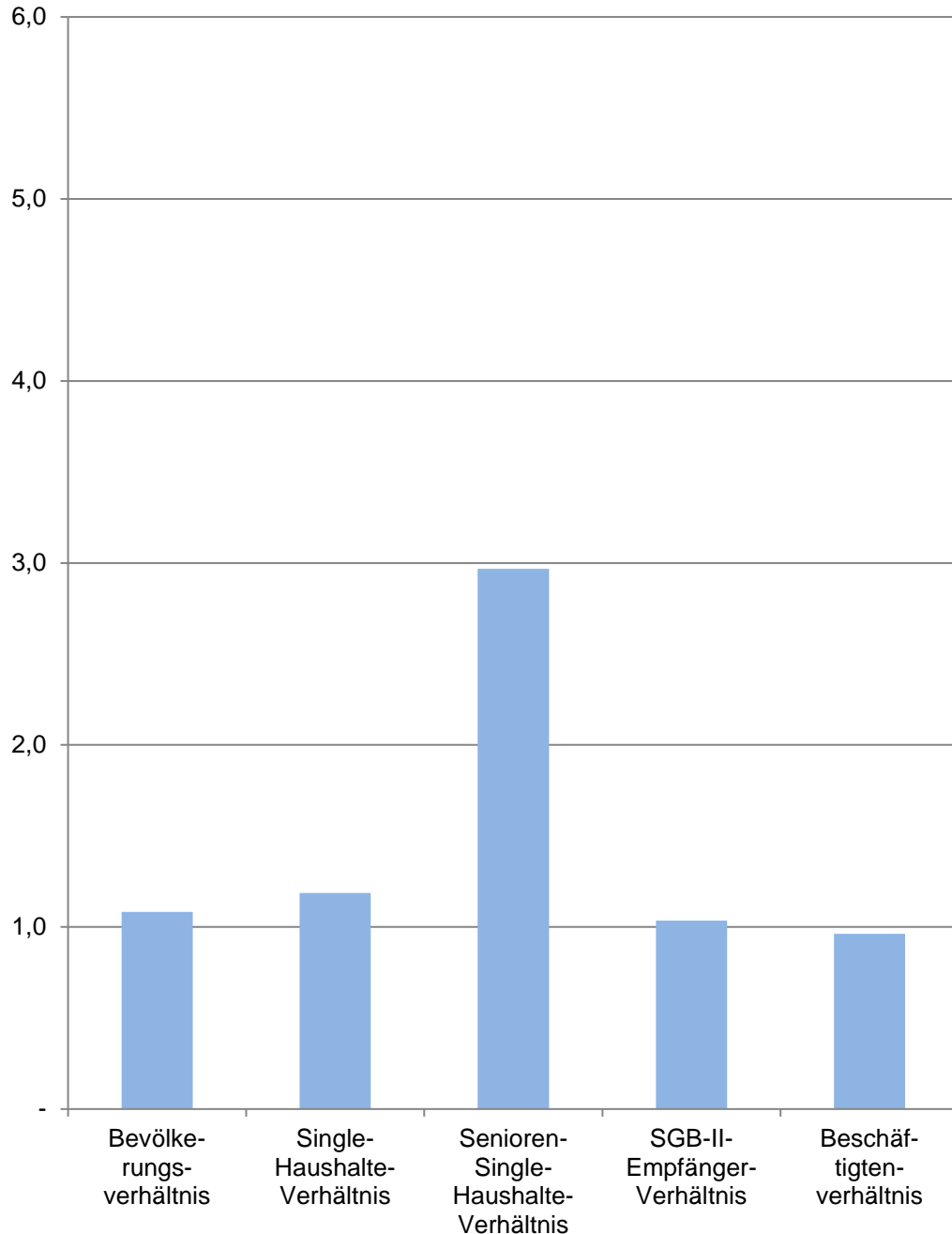

Münster

Im De- zem- ber	Indikatoren der Wohnberechtigten Bevölkerung - Geschlechterverhältnisse -				
	Bevölkerungs- verhältnis	Single- Haushalte- Verhältnis	Senioren- Single- Haushalte- Verhältnis	SGB-II- Empfänger- Verhältnis	Beschäftigten- verhältnis
2018	1,08	1,18	3,23	0,95	0,96
2019	1,08	1,19	3,19	0,96	0,96
2020	1,08	1,18	3,10	0,96	0,96
2021	1,08	1,18	3,00	0,96	0,96
2022	1,08	1,19	2,97	1,04	0,96

Quellen:

Bevölkerung: Stadt Münster - Stadtplanungsamt

Haushalte: Stadt Münster - Stadtplanungsamt

SGB-II-Empfänger: Statistik der Bundesagentur für Arbeit

Sozialversicherungspflichtig Beschäftigte: Statistik der Bundesagentur für Arbeit

[Definitionen](#)

Geschlechterverhältnis

Rechnerisches Verhältnis; Formel: Anzahl der weiblichen Personen dividiert durch die Anzahl der männlichen Personen.

Ist das Ergebnis...

... kleiner als 1, überwiegen die männlichen Personen.

... genau 1, ist das Verhältnis ausgewogen.

... größer als 1, überwiegen die weiblichen Personen.

Je näher das Ergebnis an 1 ist, desto ausgewogener ist das rechnerische Geschlechterverhältnis.

Bevölkerungsverhältnis

Anzahl der weiblichen Wohnberechtigten Bevölkerung dividiert durch die Anzahl der männlichen Wohnberechtigten Bevölkerung am 31.12.

Single-Haushalte-Verhältnis

Anzahl der weiblichen 1-Personen Haushalte der Wohnberechtigten Bevölkerung dividiert durch die Anzahl der männlichen 1-Personen-Haushalte der Wohnberechtigten Bevölkerung

Senioren-Single-Haushalte-Verhältnis

Anzahl der weiblichen 1-Personen Haushalte der Wohnberechtigten Bevölkerung im Alter von 75 und mehr Jahren dividiert durch die Anzahl der männlichen 1-Personen-Haushalte der Wohnberechtigten Bevölkerung im Alter von 75 und mehr Jahren am 31.12.

SGB-II-Empfängerverhältnis

Anzahl der weiblichen SGB-II-Empfänger dividiert durch die Anzahl der männlichen SGB-II-Empfänger am 15.12.

Beschäftigtenverhältnis

Anzahl der weiblichen sozialversicherungspflichtig Beschäftigten am Wohnort Münster dividiert durch die Anzahl der männlichen sozialversicherungspflichtig Beschäftigten am Wohnort Münster am 31.12.

[zurück zur Internetseite](#)

[Nutzungsbedingungen](#)

Bevölkerungsindikatoren 2022 für Münster

Haushalte

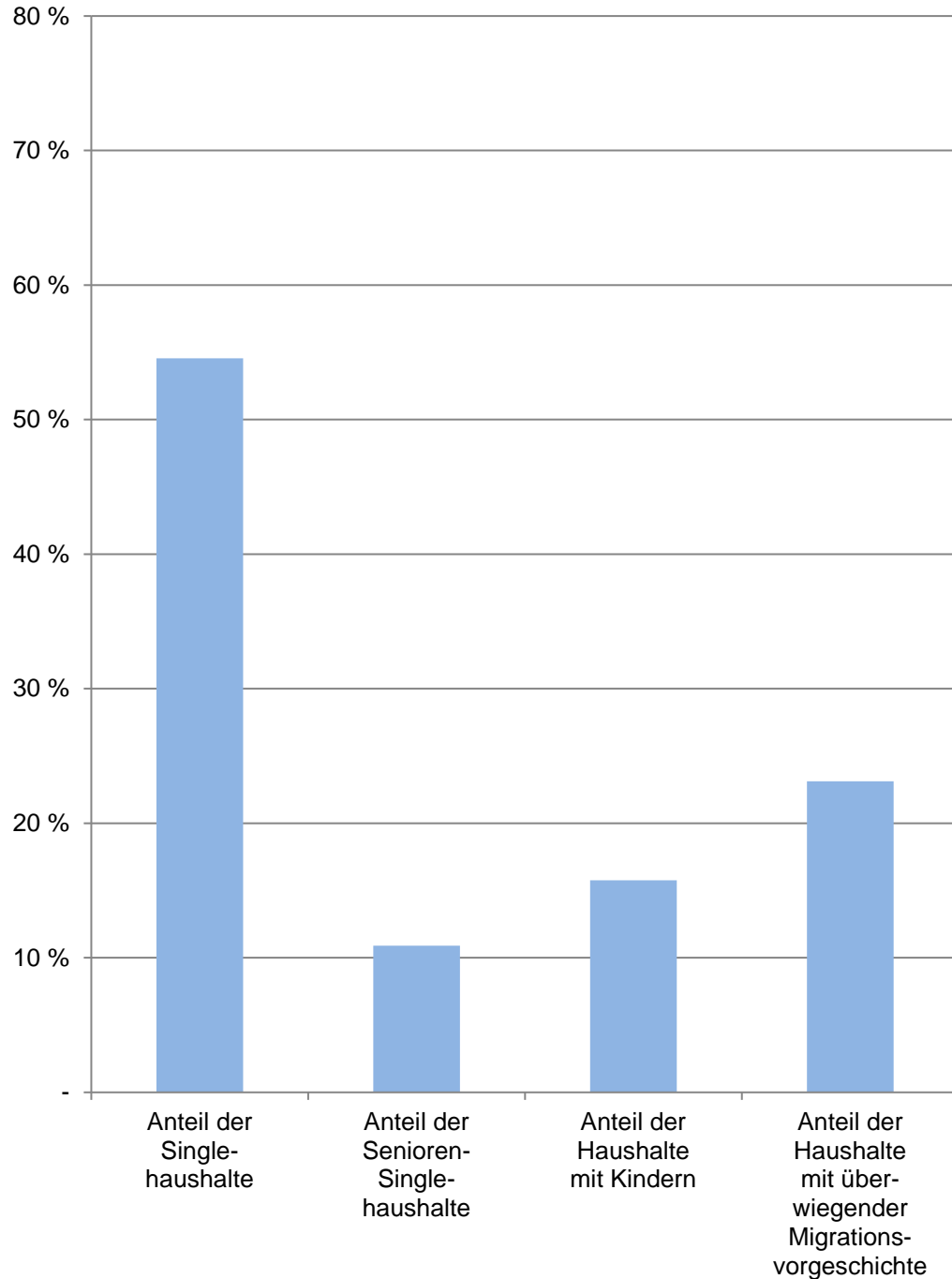

Münster

Am 31.12.	Indikatoren der Wohnberechtigten Bevölkerung - Haushalte -				
	Anteil der Singlehaushalte	Anteil der Senioren-Singlehaushalte	Anteil der Haushalte mit Kindern	Anteil der Haushalte mit überwiegender Migrationsvorgeschichte	durchschnittliche Haushaltegröße
	in %				Personen
2018	53,59	11,09	16,12	22,14	1,81
2019	53,65	11,11	16,03	22,19	1,81
2020	53,85	11,08	16,01	22,15	1,80
2021	54,29	11,08	15,77	22,25	1,79
2022	54,56	10,91	15,76	23,12	1,79

Quelle: Stadt Münster

Stadtplanungsamt

Informationsmanagement und Statistikdienststelle

[Definitionen](#)

Wohnberechtigte Bevölkerung

Ab 2011 wird die Wohnberechtigte Bevölkerung durch die Auszählung aller gemeldeten Wohnsitze (Haupt- und Nebenwohnsitze) des Melderegisters der Stadt Münster abgebildet.

Haushalte

Der Begriff "Haushalt" wird hier als "Personen, die aufgrund von Indizien, die aus dem Melderegister gewonnen wurden, zusammen wohnen und leben" verstanden. Diese so zu Haushalten zusammengeführten Personen entsprechen dem Typ des Wohnhaushaltes. Gemeinsames Wirtschaften kann bei dieser Form der Bildung von Haushalten nicht unterstellt werden.

Bei der vorliegenden Betrachtung werden Personen ohne eigene Haushalteführung ("Personen in Anstalten") von der Generierung ausgeschlossen.

Anteil der Singlehaushalte

Anteil der 1-Personen-Haushalte an allen Haushalten

Anteil der Senioren-Single-Haushalte

Anteil der 1-Personen-Haushalte im Alter von 75 und mehr Jahren an allen Singlehaushalten

Anteil der Haushalte mit Kindern

Anteil der Haushalte, in denen minderjährige Kinder leben, an allen Haushalten

Anteil der Haushalte mit überwiegender Migrationsvorgeschichte

Anteil der Haushalte, bei denen mindestens 50 % der Haushaltemitglieder eine Migrationsvorgeschichte haben, an allen Haushalten

durchschnittliche Haushaltegröße

Anzahl der Personen, die durchschnittlich einen Haushalt bilden

[zurück zur Internetseite](#)

[Nutzungsbedingungen](#)

Bevölkerungsindikatoren 2022 für Münster

Migration

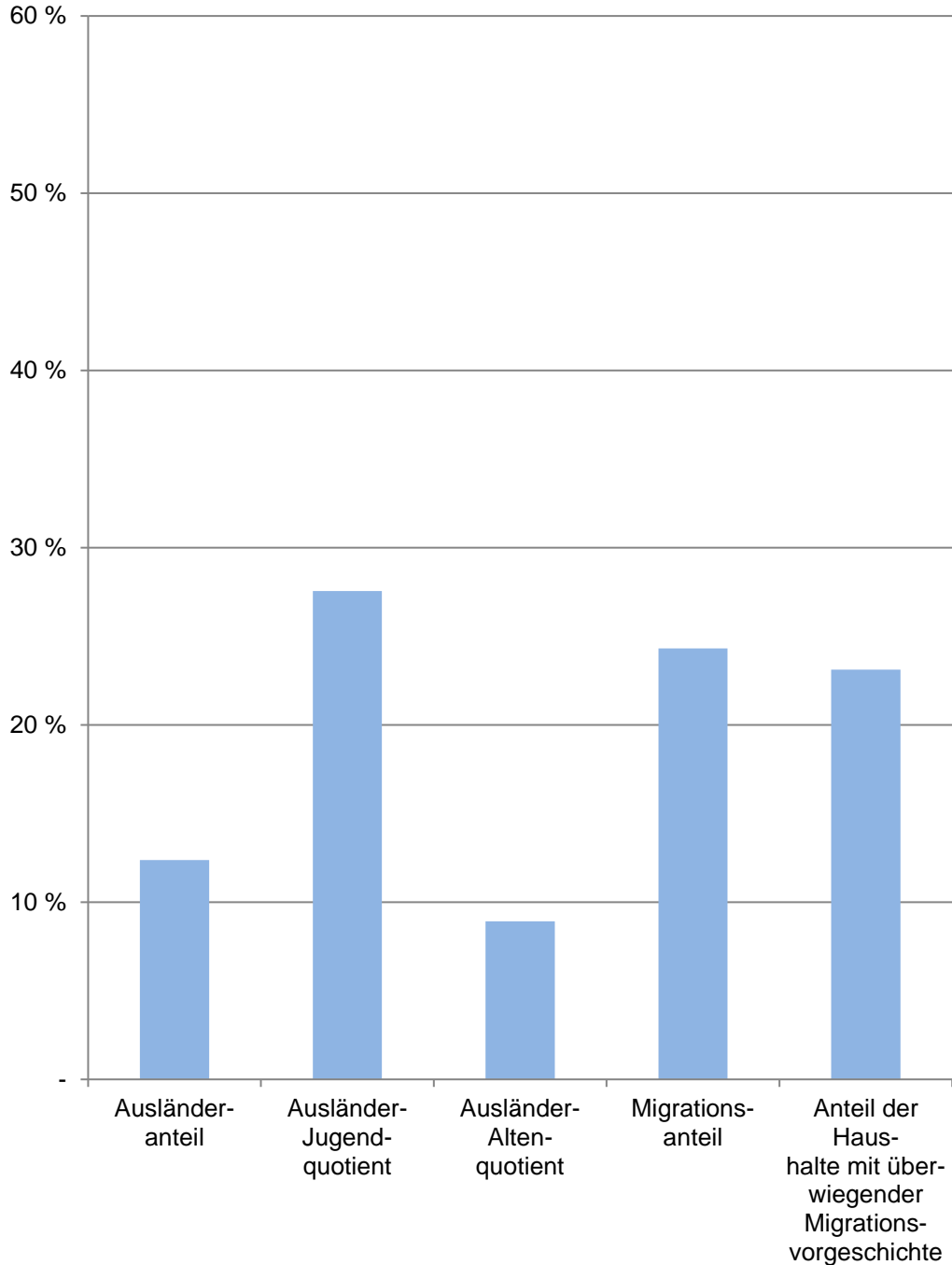

Münster

Am 31.12.	Indikatoren der Wohnberechtigten Bevölkerung - Migration -				
	Ausländeranteil	Ausländer-Jugendquotient	Ausländer-Altenquotient	Migrationsanteil	Anteil der Haushalte mit überwiegender Migrationsvorgeschichte
	in %				
2018	10,66	26,30	8,22	23,14	22,14
2019	10,85	25,91	8,29	23,22	22,19
2020	10,91	25,46	8,61	23,17	22,15
2021	11,17	25,33	8,64	23,30	22,25
2022	12,37	27,55	8,92	24,31	23,12
	Indikatoren der männlichen Wohnberechtigten Bevölkerung im Stadtteil - Migration -				
2018	11,48	28,07	7,73	23,96	x
2019	11,64	27,16	7,63	24,04	x
2020	11,77	26,30	7,79	24,04	x
2021	12,01	26,09	7,81	24,17	x
2022	12,95	29,10	8,25	24,99	x
	Indikatoren der weiblichen Wohnberechtigten Bevölkerung im Stadtteil - Migration -				
2018	9,90	24,44	8,73	22,37	x
2019	10,13	24,60	8,98	22,47	x
2020	10,11	24,56	9,49	22,36	x
2021	10,40	24,50	9,54	22,50	x
2022	11,83	26,01	9,60	23,68	x

Quelle: Stadt Münster

Stadtplanungsamt

Informationsmanagement und Statistikdienststelle

[Definitionen](#)

Wohnberechtigte Bevölkerung

Ab 2011 wird die Wohnberechtigte Bevölkerung durch die Auszählung aller gemeldeten Wohnsitze (Haupt- und Nebenwohnsitze) des Melderegisters der Stadt Münster abgebildet.

[zurück zur Internetseite](#)

[Nutzungsbedingungen](#)

Bevölkerungsindikatoren 2022 in Münster Soziales

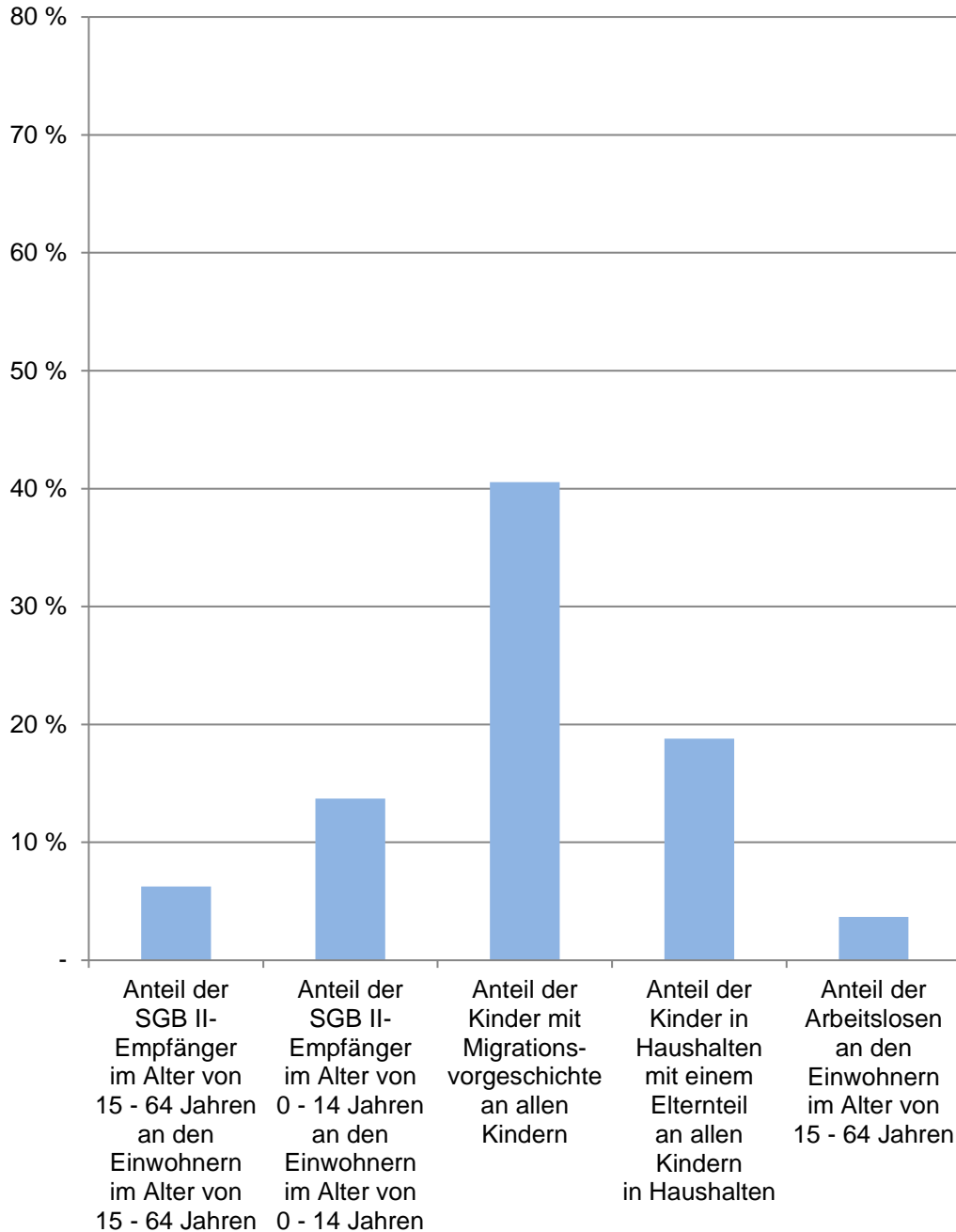

Münster

Im Dezember	Indikatoren der Wohnberechtigten Bevölkerung - Soziales -				
	Anteil der SGB II-Empfänger im Alter von 15 - 64 Jahren an den Einwohnern im Alter von 15 - 64 Jahren	Anteil der SGB II-Empfänger im Alter von 0 - 14 Jahren an den Einwohnern im Alter von 0 - 14 Jahren	Anteil der Kinder mit Migrationsvorgeschichte an allen Kindern	Anteil der Kinder in Haushalten mit einem Elternteil an allen Kindern in Haushalten	Anteil der Arbeitslosen an den Einwohnern im Alter von 15 - 64 Jahren
	in %				
2018	6,66	15,32	38,70	17,91	3,52
2019	6,33	14,76	39,16	18,21	3,45
2020	6,36	14,14	38,89	18,24	4,02
2021	6,02	12,92	38,98	17,89	3,46
2022	6,25	13,72	40,55	18,79	3,67
Indikatoren der männlichen Wohnberechtigten Bevölkerung im Stadtteil - Soziales -					
2018	6,90	15,61	38,92	x	4,07
2019	6,52	15,13	39,31	x	4,03
2020	6,57	14,36	39,04	x	4,59
2021	6,20	13,21	39,07	x	3,89
2022	6,12	13,82	40,57	x	4,08
Indikatoren der weiblichen Wohnberechtigten Bevölkerung im Stadtteil - Soziales -					
2018	6,42	14,99	38,46	x	3,01
2019	6,14	14,37	38,99	x	2,90
2020	6,15	13,89	38,73	x	3,48
2021	5,85	12,60	38,88	x	3,05
2022	6,35	13,54	40,52	x	3,29

Quellen:

Bevölkerung, Migration, Haushalte: Stadt Münster - Stadtplanungsamt
SGB-II-Empfänger, Arbeitslose: Statistik der Bundesagentur für Arbeit

[Definitionen](#)

Wohnberechtigte Bevölkerung

Ab 2011 wird die Wohnberechtigte Bevölkerung durch die Auszählung aller gemeldeten Wohnsitze (Haupt- und Nebenwohnsitze) des Melderegisters der Stadt Münster abgebildet.
Stichtag: 31.12.

Bevölkerungsindikatoren 2022 für Münster

Anteil der Volljährigen,
die ... Jahr(e) an der Adresse wohnen

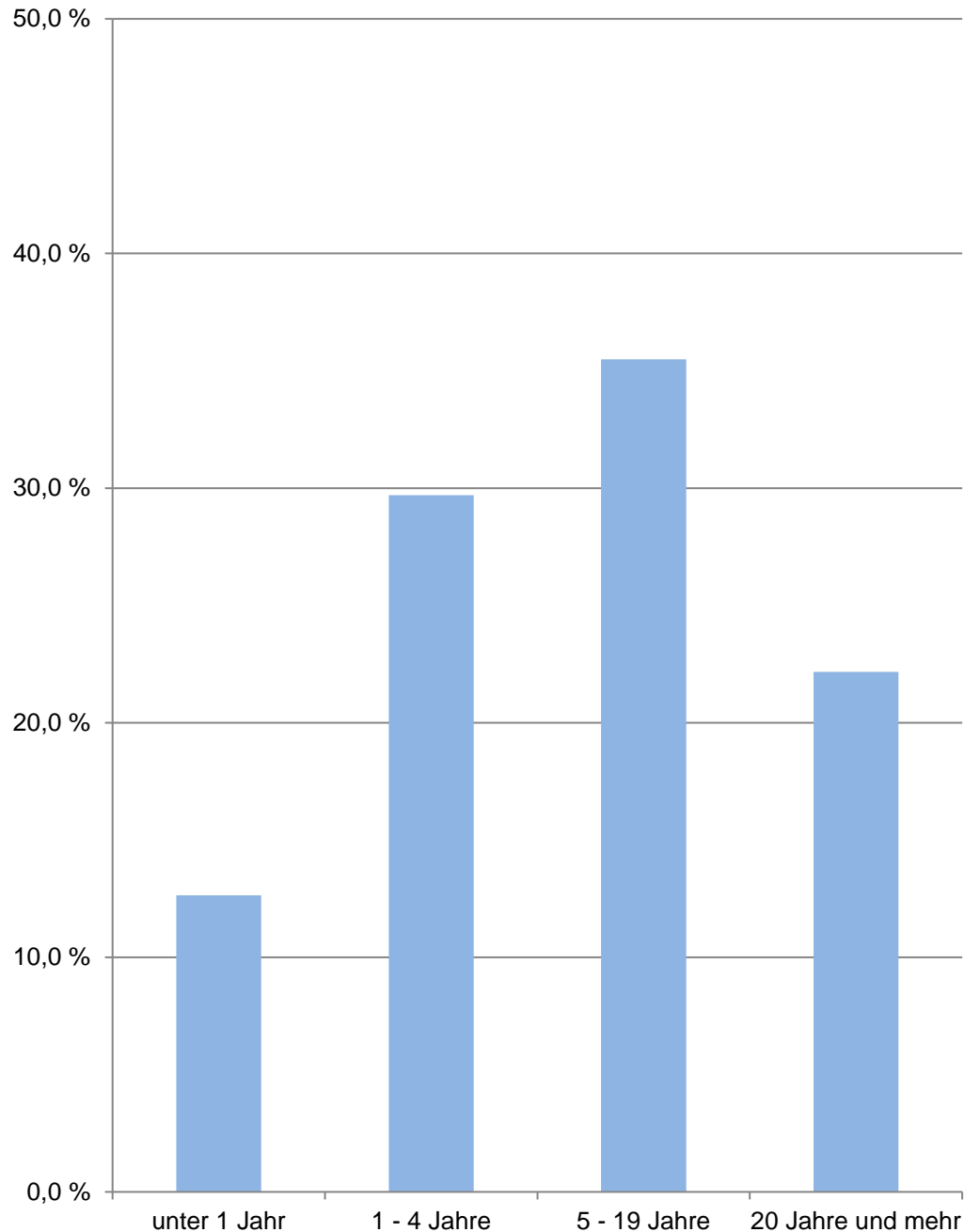

Münster

Am 31.12.	Indikatoren der Wohnberechtigten Bevölkerung im Alter von 18 und mehr Jahren an der Adresse in Münster - Wohndauer -				
	durch- schnittliche Wohndauer	Anteil derer, die ... Jahr(e) an der Adresse wohnen			
		unter 1	1 - 4	5 - 19	20 und mehr
	Jahre	in %			
2018	12,92	13,03	30,36	35,26	21,35
2019	12,94	13,19	29,91	35,26	21,64
2020	13,00	12,60	29,71	35,68	22,01
2021	12,93	12,43	29,65	35,86	22,06
2022	12,89	12,65	29,70	35,49	22,16
Indikatoren der männlichen Wohnberechtigten Bevölkerung - Wohndauer					
2018	12,47	13,09	30,69	35,78	20,45
2019	12,52	13,08	30,38	35,76	20,78
2020	12,57	12,49	30,15	36,26	21,11
2021	12,53	12,20	30,09	36,50	21,21
2022	12,56	12,24	30,01	36,32	21,43
Indikatoren der weiblichen Wohnberechtigten Bevölkerung - Wohndauer					
2018	13,32	12,97	30,07	34,79	22,17
2019	13,32	13,30	29,49	34,80	22,41
2020	13,38	12,71	29,31	35,15	22,83
2021	13,28	12,64	29,24	35,29	22,83
2022	13,20	13,01	29,42	34,75	22,82

Quelle: Stadt Münster

Stadtplanungsamt

Informationsmanagement und Statistikdienststelle

[Definitionen](#)

Wohnberechtigte Bevölkerung

Ab 2011 wird die Wohnberechtigte Bevölkerung durch die Auszählung aller gemeldeten Wohnsitze (Haupt- und Nebenwohnsitze) des Melderegisters der Stadt Münster abgebildet.

[zurück zur Internetseite](#)

[Nutzungsbedingungen](#)

Anteile der Haushaltgrößen 2022 in Münster

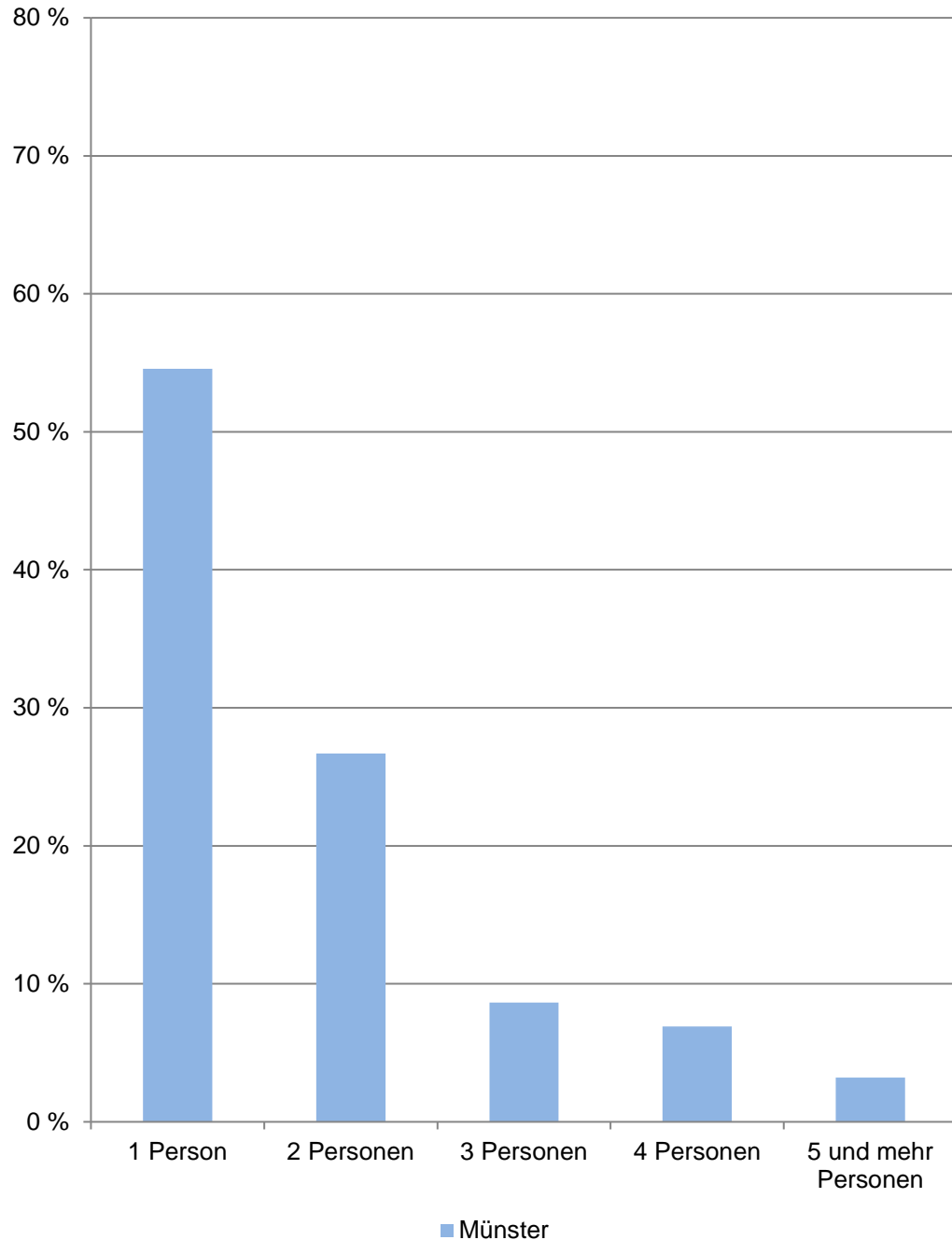

Münster

Am 31.12.	Haushalte der Wohnberechtigten Bevölkerung					
	Gesamt	davon mit ... Person(en)				
		1	2	3	4	5 und mehr
	Anzahl					
2013	162 500	86 722	43 684	15 473	11 672	4 949
2014	163 815	87 642	43 986	15 562	11 636	4 989
2015	166 628	89 506	44 424	15 750	11 809	5 139
2016	167 767	89 894	44 878	15 802	12 007	5 186
2017	168 800	90 674	45 146	15 631	12 056	5 293
2018	169 031	90 587	45 349	15 534	12 138	5 423
2019	170 096	91 258	45 779	15 414	12 228	5 417
2020	170 840	91 999	45 829	15 424	12 099	5 489
2021	172 659	93 733	46 273	15 210	12 045	5 398
2022	175 813	95 930	46 913	15 207	12 139	5 624
	Anteil in %					
2022	100,0	54,6	26,7	8,6	6,9	3,2

Quelle: Stadt Münster

[Definitionen](#)

Stadtplanungsamt

Informationsmanagement und Statistikdienststelle

Wohnberechtigte Bevölkerung

Die Wohnberechtigte Bevölkerung wird durch die Auszählung aller gemeldeten Wohnsitze (Haupt- und Nebenwohnsitze) des Melderegisters der Stadt Münster abgebildet.

Haushalt

Der Begriff „Haushalt“ wird hier als „Personen, die aufgrund von Indizien, die aus dem Melderegister gewonnen wurden, zusammen wohnen und leben“ verstanden. Diese so zu Haushalten zusammengeführten Personen entsprechen dem Typ des Wohnhaushaltes. Gemeinsames Wirtschaften kann bei dieser Form der Bildung von Haushalten nicht unterstellt werden.

Bei der vorliegenden Betrachtung werden Personen ohne eigene Haushaltsführung („Personen in Anstalten“) von der Generierung ausgeschlossen.

[zurück zur Internetseite](#)

[Nutzungsbedingungen](#)

Altersstruktur nach Migrationsvorgeschichte 2022

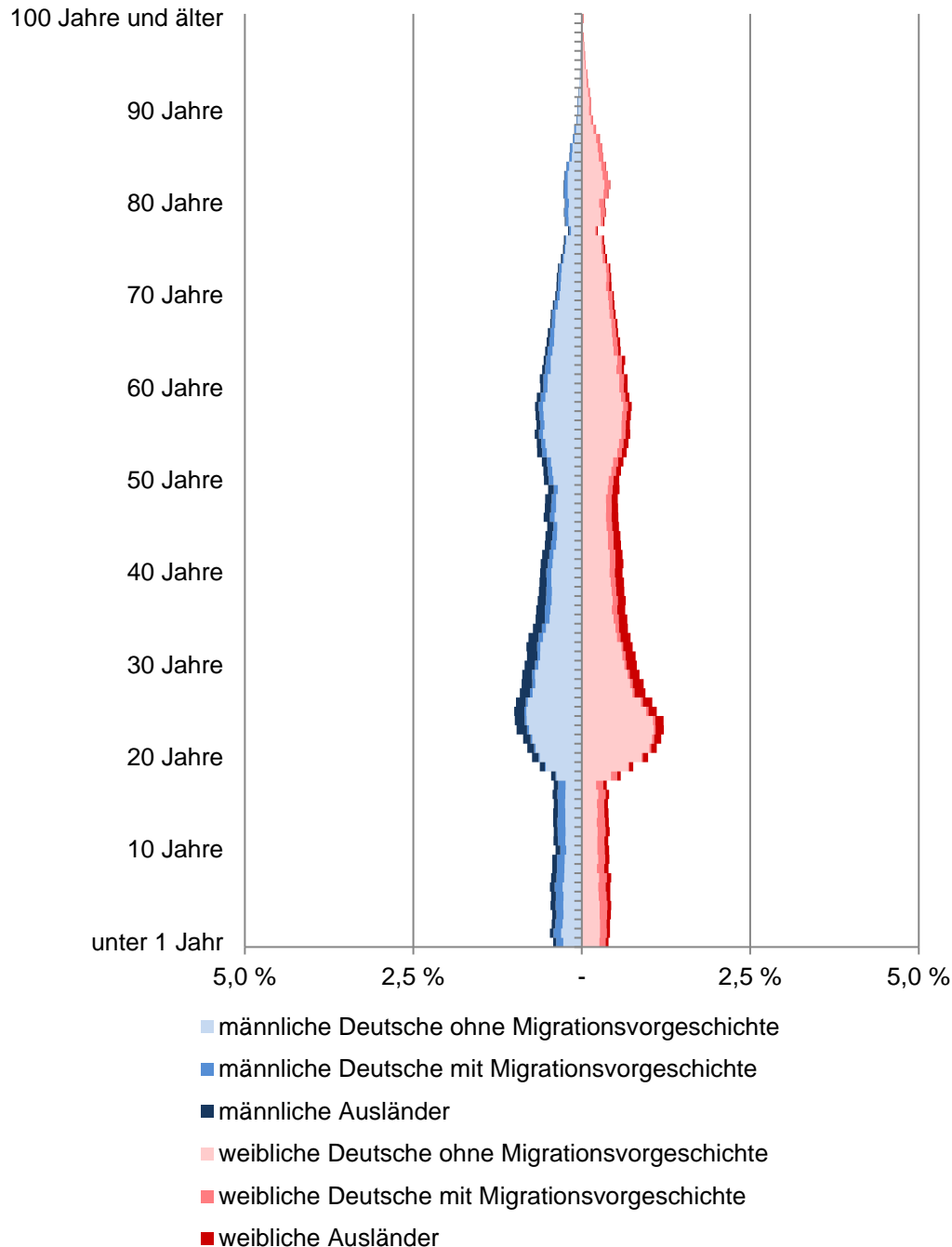

Münster

Am 31.12.	Wohnberechtigte Bevölkerung					
	Gesamt	ohne Migrations- vor- geschichte	davon mit Migrationsvorgeschichte			
			Insgesamt	davon		Deutsche mit persönlicher vererbter Migrationsvorgeschichte
				Ausländer		
Anzahl						
2013	298 518	234 795	63 723	24 354	28 240	11 129
2014	300 267	235 062	65 205	25 831	28 034	11 340
2015	305 235	236 137	69 098	29 551	27 869	11 678
2016	307 842	237 234	70 608	31 198	27 580	11 830
2017	309 429	237 764	71 665	32 422	27 207	12 036
2018	310 610	238 748	71 862	33 110	26 933	11 819
2019	312 169	239 668	72 501	33 883	26 718	11 900
2020	312 969	240 452	72 517	34 139	26 568	11 810
2021	314 332	241 087	73 245	35 120	26 408	11 717
2022	319 441	241 793	77 648	39 514	26 480	11 654

Quelle: Stadt Münster

Stadtplanungsamt

Informationsmanagement und Statistikdienststelle

[Definitionen](#)

Wohnberechtigte Bevölkerung

Die Wohnberechtigte Bevölkerung wird durch die Auszählung aller gemeldeten Wohnsitze (Haupt- und Nebenwohnsitze) des Melderegisters der Stadt Münster abgebildet.

Ausländer

Als Ausländer gelten die Personen, die eine fremde 1. Staatsangehörigkeit besitzen, staatenlos sind oder deren Staatsangehörigkeit nicht geklärt ist.

Deutsche mit persönlicher Migrationsvorgeschichte

Hierzu gehören Heimatvertriebene, Aussiedler/Spätaussiedler und weitere Eingebürgerte.

Deutsche mit vererbter Migrationsvorgeschichte

Deutsche Kinder ohne persönliche, aber mit vererbter Migrationsvorgeschichte. Kinder, die mit Eltern aus dem definierten Personenkreis (Ausländer, Aussiedler/Spätaussiedler, Heimatvertriebene und weitere Eingebürgerte) im selben Haushalt leben, haben ebenfalls eine Migrationsvorgeschichte. Hierbei reicht es, wenn ein Elternteil eine Migrationsvorgeschichte hat.

[zurück zur Internetseite](#)

[Nutzungsbedingungen](#)

Saldierte Bevölkerungsbewegungen in Münster

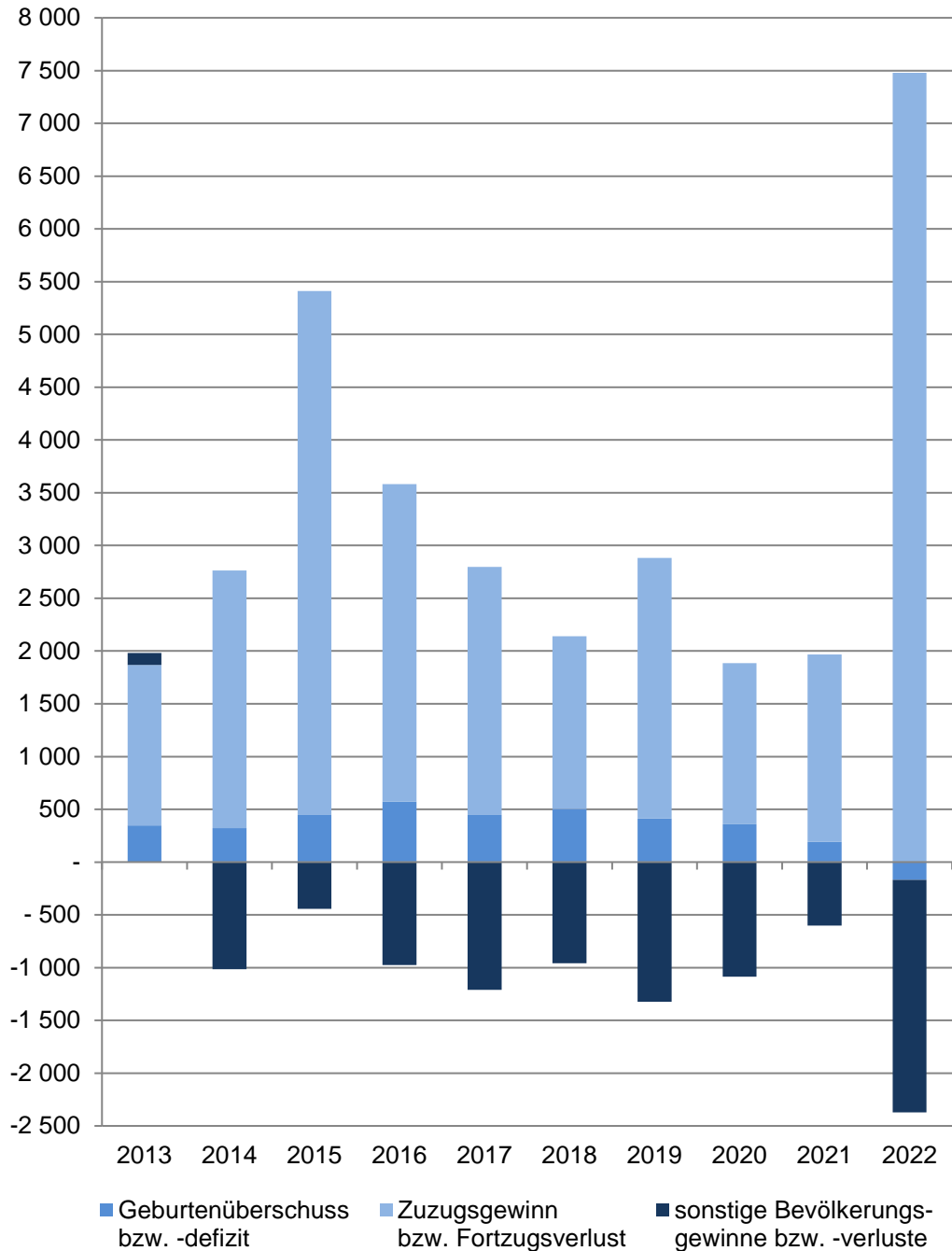

Münster

Im Jahr	Saldierte Bevölkerungsbewegungen der Wohnberechtigten Bevölkerung				
	Gesamt	davon			
		Geburtenüberschuss bzw. -defizit	Zuzugsgewinn bzw. Fortzugsverlust	Umzugsgewinn bzw. -verlust	sonstige Bevölkerungsgewinne bzw. -verluste
2013	+ 1 982	+ 347	+ 1 522	-	+ 113
2014	+ 1 749	+ 323	+ 2 440	-	- 1 014
2015	+ 4 968	+ 447	+ 4 964	-	- 443
2016	+ 2 607	+ 573	+ 3 010	-	- 976
2017	+ 1 587	+ 446	+ 2 351	-	- 1 210
2018	+ 1 181	+ 503	+ 1 636	-	- 958
2019	+ 1 559	+ 411	+ 2 471	-	- 1 323
2020	+ 800	+ 359	+ 1 527	-	- 1 086
2021	+ 1 363	+ 190	+ 1 776	-	- 603
2022	+ 5 109	- 167	+ 7 480	-	- 2 204

Quelle: Stadt Münster
Stadtplanungsamt
Informationsmanagement und Statistikdienststelle

[Definitionen](#)

Wohnberechtigte Bevölkerung

Ab 2011 wird die Wohnberechtigte Bevölkerung durch die Auszählung aller gemeldeten Wohnsitze (Haupt- und Nebenwohnsitze) des Melderegisters der Stadt Münster abgebildet.

Geburtenüberschuss bzw. -defizit

Geburten abzüglich der Sterbefälle

Zuzugsgewinn bzw. Fortzugsverlust

Wanderungen über die Stadtgrenze; Zuzüge abzüglich Fortzüge

Umzugsgewinn bzw. -verlust

Wanderungen innerhalb der Stadtgrenze; Binnenzuzüge abzüglich Binnenfortzüge

sonstige Bevölkerungsgewinne bzw. -verluste

Beispielsweise: Abmeldungen von Amts wegen, Gründung einer weiteren Wohnung in Münster

[zurück zur Internetseite](#)

[Nutzungsbedingungen](#)

Wanderungssalden nach Altersgruppen in Münster

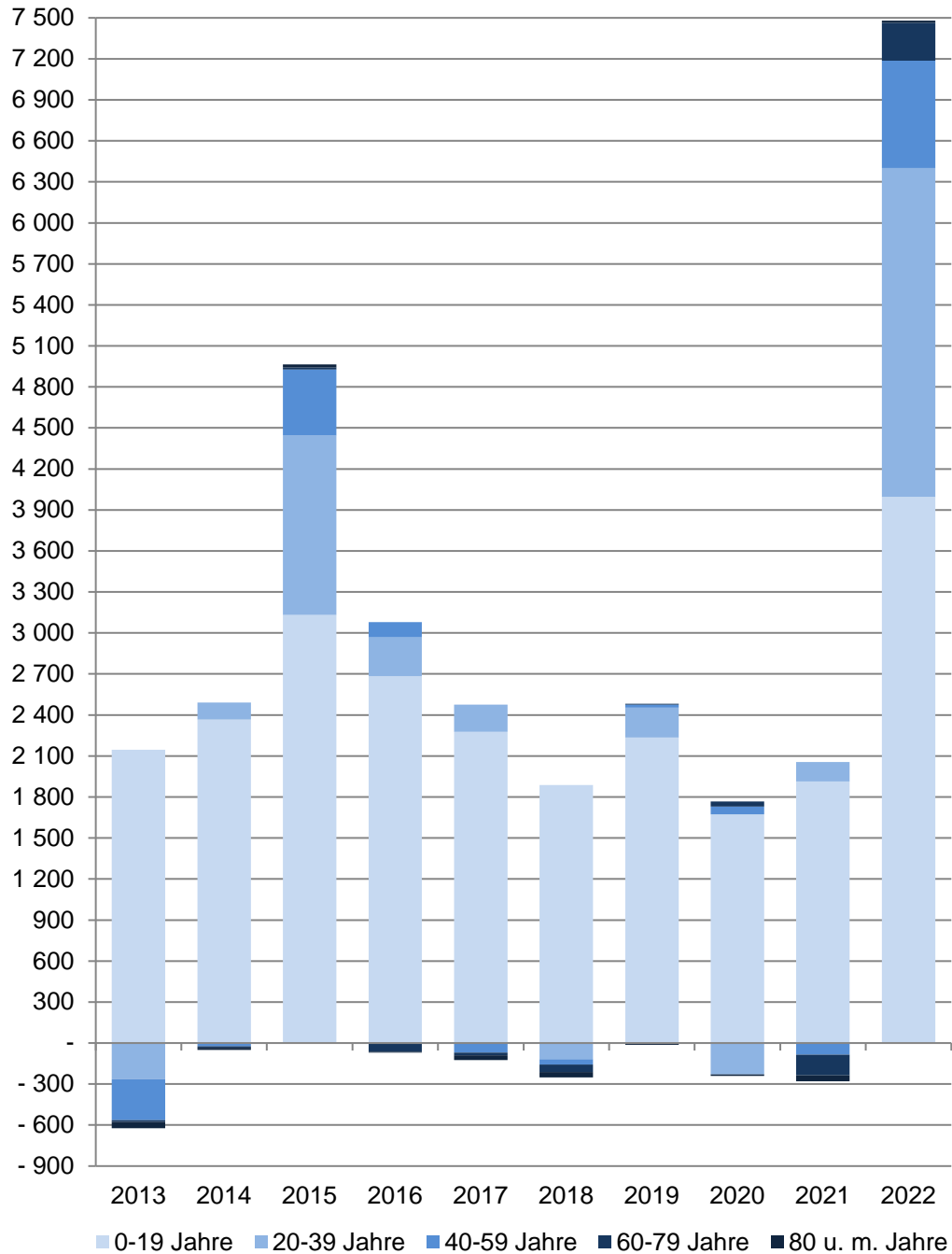

Münster

Im Jahr	Wanderungssaldo der Wohnberechtigten Bevölkerung in der Stadt					
	Gesamt	in der Altersgruppe von ... Jahren				
		0 - 19	20 - 39	40 - 59	60 - 79	80 und mehr
	Anzahl					
2013	+ 1 522	+ 2 145	- 265	- 299	- 13	- 46
2014	+ 2 440	+ 2 366	+ 125	- 25	- 9	- 17
2015	+ 4 964	+ 3 131	+ 1 313	+ 484	+ 14	+ 22
2016	+ 3 009	+ 2 683	+ 284	+ 112	- 63	- 7
2017	+ 2 351	+ 2 276	+ 199	- 69	- 21	- 34
2018	+ 1 636	+ 1 888	- 119	- 39	- 55	- 39
2019	+ 2 471	+ 2 235	+ 220	+ 20	+ 8	- 12
2020	+ 1 527	+ 1 674	- 230	+ 57	+ 36	- 10
2021	+ 1 776	+ 1 914	+ 142	- 85	- 150	- 45
2022	+ 7 480	+ 3 996	+ 2 406	+ 784	+ 278	+ 16

Quelle: Stadt Münster

[Definitionen](#)

Stadtplanungsamt

Informationsmanagement und Statistikdienststelle

Wohnberechtigte Bevölkerung

Ab 2011 wird die Wohnberechtigte Bevölkerung durch die Auszählung aller gemeldeten Wohnsitze (Haupt- und Nebenwohnsitze) des Melderegisters der Stadt Münster abgebildet.

Wanderungen

Zu den Wanderungen zählen: Zu- und Fortzüge über die Stadtgrenze sowie Umzüge innerhalb des Stadtgebietes.

Wanderungssaldo = (Zuzüge + Binnenzuzüge) - (Fortzüge + Binnenfortzüge)

[zurück zur Internetseite](#)

[Nutzungsbedingungen](#)

Arbeitslose

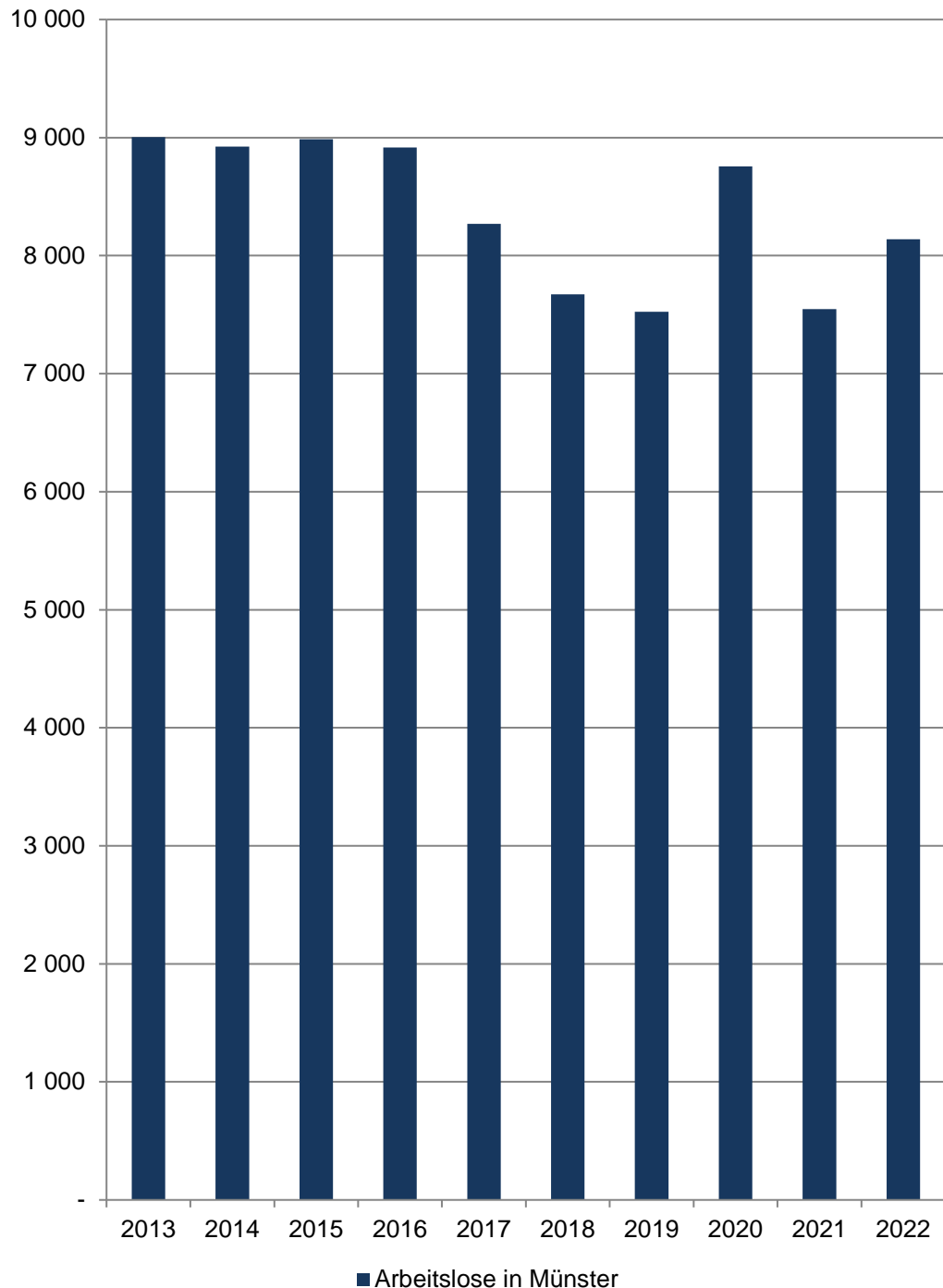

Münster

Am 15.12.	Arbeitslose in Münster				
	Insgesamt	davon			
		männlich		weiblich	
	Anzahl	in %	Anzahl	in %	
2013	9 004	5 058	56,2	3 946	43,8
2014	8 923	4 920	55,1	4 003	44,9
2015	8 987	5 055	56,2	3 932	43,8
2016	8 916	5 075	56,9	3 840	43,1
2017	8 270	4 656	56,3	3 614	43,7
2018	7 671	4 320	56,3	3 351	43,7
2019	7 525	4 281	56,9	3 244	43,1
2020	8 755	4 888	55,8	3 867	44,2
2021	7 547	4 137	54,8	3 410	45,2
2022	8 138	4 392	54,0	3 746	46,0

Quelle: Statistik der Bundesagentur für Arbeit

[Definitionen](#)

Arbeitslose

Personen, die ...

- ... vorübergehend nicht in einem Beschäftigungsverhältnis stehen oder nur eine weniger als 15 Stunden wöchentlich umfassende Beschäftigung ausüben,
- ... eine versicherungspflichtige, mindestens 15 Stunden wöchentlich umfassende Beschäftigung suchen,
- ... den Vermittlungsbemühungen der Agentur für Arbeit oder des Jobcenters zur Verfügung stehen, also arbeitsfähig und -bereit sind,
- ... in der Bundesrepublik Deutschland wohnen,
- ... nicht jünger als 15 Jahre sind und die Altersgrenze für den Renteneintritt noch nicht erreicht haben, und
- ... sich persönlich bei einer Agentur für Arbeit oder einem Jobcenter arbeitslos gemeldet haben.

Für Hilfebedürftige nach dem SGB II findet nach § 53 a Abs. 1 SGB II die Arbeitslosendefinition des § 16 SGB III sinngemäß Anwendung.

Methodischer Hinweis

Durch die gesetzlichen Änderungen, die ab 1.1.2009 in Kraft traten, sind ältere Daten nur bedingt vergleichbar. Bitte beachten Sie hierzu die Grundlagen der Bundesagentur für Arbeit: <https://statistik.arbeitsagentur.de/DE/Navigation/Grundlagen/Grundlagen-Nav.html>

Die Arbeitslosenquoten liegen **NICHT** kleinräumig auf Ebene der 45 Stadtteile vor. Die Bezugsbasis „alle zivilen“ bzw. „alle abhängig zivilen Erwerbspersonen“ wird nur gesamtstädtisch von der Bundesagentur für Arbeit ermittelt, daher können keine Arbeitslosenquoten für räumliche Einheiten unterhalb der Stadtgrenze berechnet werden.

[zurück zur Internetseite](#)

Sozialversicherungspflichtig Beschäftigte am Wohnort Münster 2013 = 100

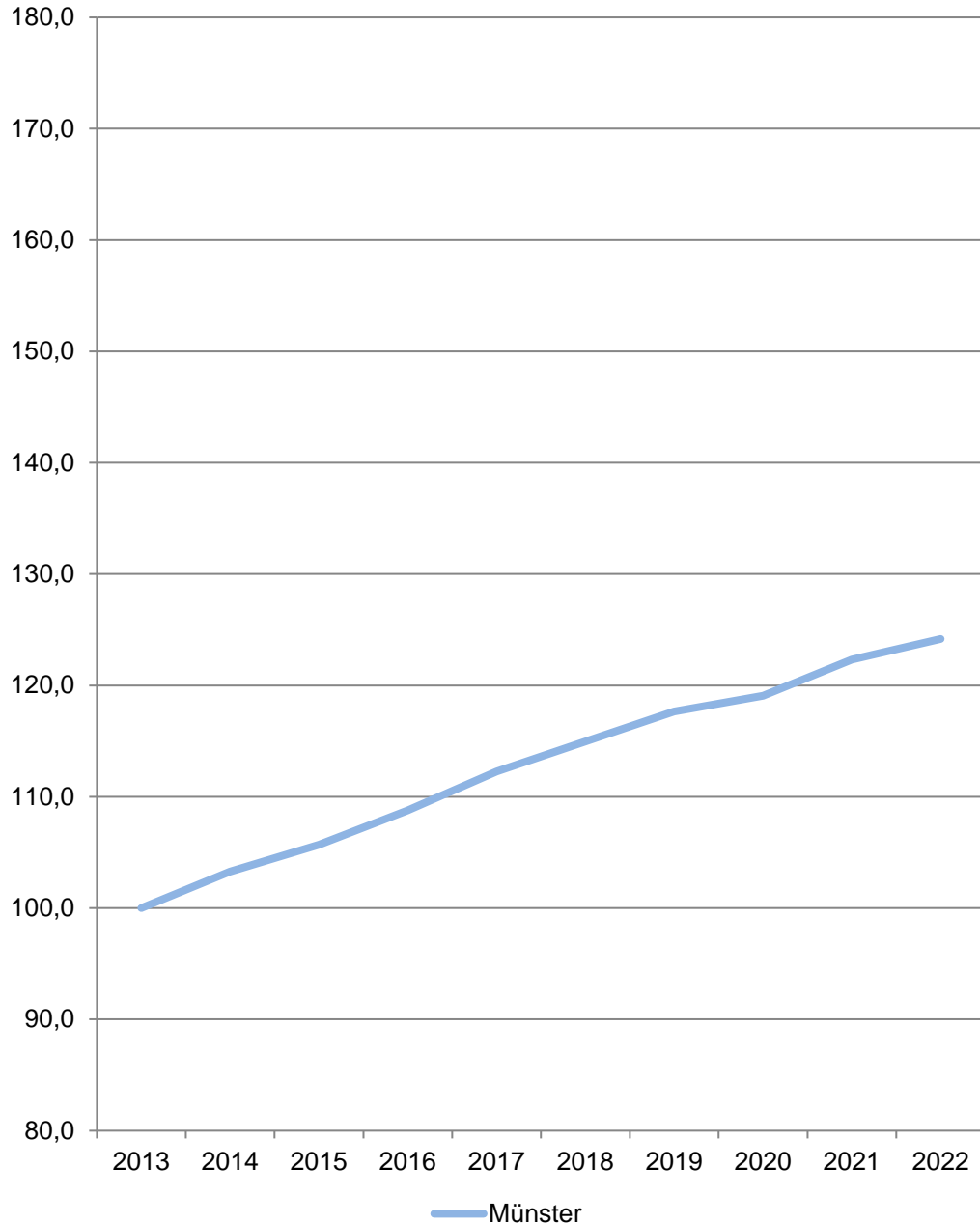

Münster

Am 31.12.	Sozialversicherungspflichtig Beschäftigte am Wohnort				
	Insgesamt	davon		davon	
		männlich	weiblich	mit deutscher Staatsangehörigkeit	ohne deutsche Staatsangehörigkeit
Anzahl					
2013	103 584	52 137	51 447	96 214	7 370
2014	106 975	53 863	53 112	99 225	7 750
2015	109 485	55 329	54 156	101 174	8 311
2016	112 682	56 997	55 685	103 571	9 111
2017	116 299	59 009	57 290	106 237	10 009
2018	119 094	60 702	58 392	108 611	10 411
2019	121 869	62 157	59 712	110 282	11 518
2020	123 352	62 843	60 509	111 052	12 220
2021	126 691	64 505	62 186	113 336	13 350
2022	128 625	65 539	63 086	114 196	14 429

Quelle: Statistik der Bundesagentur für Arbeit

[Definitionen](#)

Sozialversicherungspflichtig Beschäftigte

Zum Personenkreis der sozialversicherungspflichtig Beschäftigten zählen alle Arbeitnehmer einschließlich der zu ihrer Berufsausbildung Beschäftigten, die kranken-, renten-, pflegeversicherungspflichtig und/oder beitragspflichtig sind oder für die von den Arbeitgebern Beitragsanteile zu entrichten sind. Aus dieser Abgrenzung ergibt sich, dass in der Regel alle Arbeiter und Angestellten einschl. Personen in beruflicher Ausbildung von der Sozialversicherungspflicht im Meldeverfahren erfasst werden. Daneben besteht in wenigen Fällen auch für Selbstständige Versicherungspflicht in der Sozialversicherung. Wehr- und Zivildienstleistende gelten nur dann als sozialversicherungspflichtig Beschäftigte, wenn sie ihren Dienst aus einem weiterhin bestehenden Beschäftigungsverhältnis heraus angetreten haben und nur wegen der Ableistung dieser Dienstzeiten kein Entgelt erhalten.

Nicht zu den sozialversicherungspflichtig Beschäftigten zählen dagegen der weitaus überwiegende Teil der Selbstständigen, die mithelfenden Familienangehörigen sowie die Beamten. Ergebnisse zu den ausschließlich geringfügig entlohnten Beschäftigten sowie über Beschäftigungsverläufe sind in der vierteljährlichen Beschäftigtenstatistik nicht enthalten. Diese Ergebnisse sind Gegenstand eigenständiger Statistiken, die bei der Bundesagentur für Arbeit geführt werden.

<http://statistik.arbeitsagentur.de>

[zurück zur Internetseite](#)

Anteil der Kraftfahrzeuge in Münster am 1.1.2023

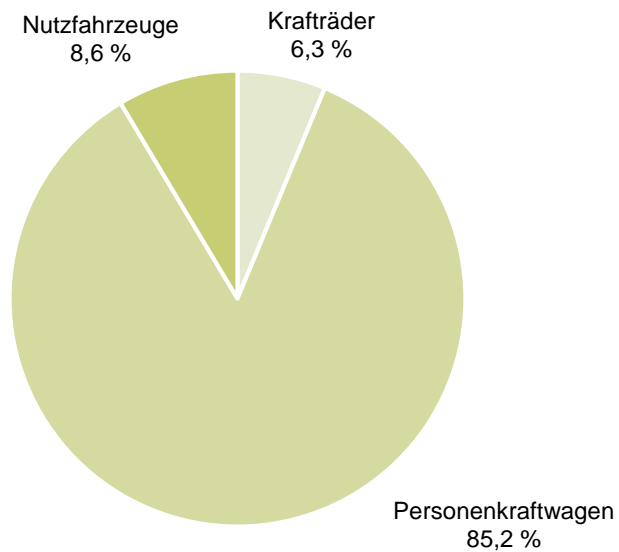

Personenkraftwagen in Münster am 1.1.2023 Anteil nach Antriebsarten

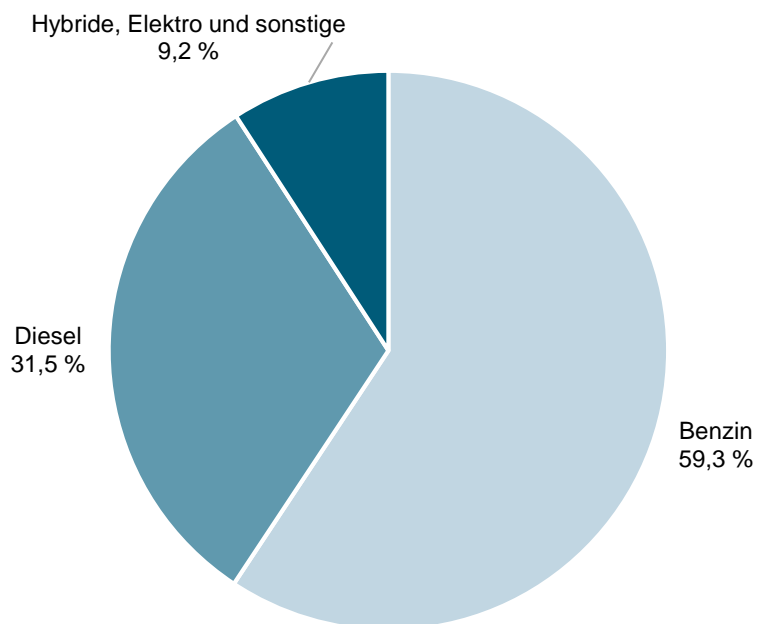

Münster

Am 1.1.	Zugelassene Kraftfahrzeuge und -anhänger					
	Kraftfahrzeuge insgesamt	Krafträder	davon Personenkraftwagen		Nutz- fahrzeuge	Kraft- fahrzeug- anhänger
			Ins- gesamt	darunter private		
	Anzahl					
2019	168 450	10 498	145 681	122 687	12 271	16 548
2020	170 424	10 531	147 332	123 575	12 561	16 950
2021	174 309	10 800	150 277	125 698	13 232	17 303
2022	176 481	11 038	151 531	126 292	13 912	17 575
2023	177 696	11 128	151 318	125 046	15 250	17 777

Quelle: Kraftfahrt-Bundesamt

[Definitionen](#)

Am 1.1.	Bestand an Personenkraftwagen					
	Insgesamt	davon nach Antriebsarten				
		Benzin	Diesel	Hybride	Elektro	Sonstige
	Anzahl					
2019	145 681	91 196	51 171	1 066	314	1 934
2020	147 332	92 648	50 340	1 732	748	1 864
2021	150 277	93 241	50 288	3 398	1 599	1 751
2022	151 531	91 889	49 464	5 665	2 847	1 666
2023	151 318	89 755	47 686	7 967	4 304	1 606

Quelle: Kraftfahrt-Bundesamt

[Definitionen](#)

Glossar beim Kraftfahrt-Bundesamt

https://www.kba.de/DE/Service/Glossar/glossar_node.html

[zurück zur Internetseite](#)

Zugelassene Kraftfahrzeuge bzw. Personenkraftwagen je 1.000 Einwohnerinnen und Einwohner der Wohnberechtigten Bevölkerung in Münster

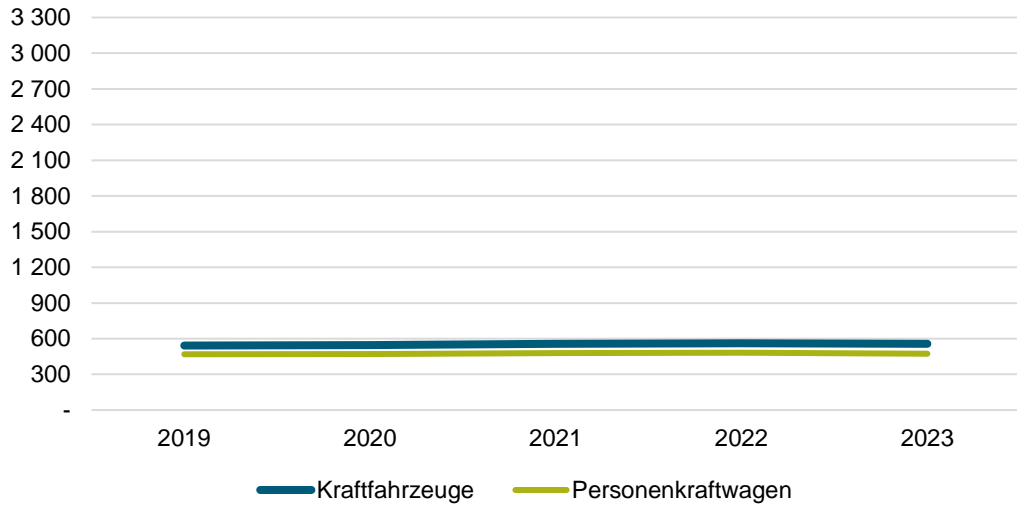

Münster

Am 1.1.	Zugelassene Kraftfahrzeuge und -anhänger					
	Kraftfahrzeuge insgesamt	Krafträder	Personenkraftwagen		Nutzfahrzeuge	Kraftfahrzeuganhänger
			Ins-gesamt	darunter private		
	je 1.000 Einwohnerinnen und Einwohner der Wohnberechtigten Bevölkerung am 31.12. des Vorjahres					
2019	542,3	33,8	469,0	395,0	39,5	53,3
2020	545,9	33,7	472,0	395,9	40,2	54,3
2021	557,0	34,5	480,2	401,6	42,3	55,3
2022	561,4	35,1	482,1	401,8	44,3	55,9
2023	556,3	34,8	473,7	391,5	47,7	55,7

Quelle: Stadt Münster - Stadtplanungsamt
Informationsmanagement und Statistikdienststelle

[Definitionen](#)

Private Personenkraftwagen je Haushalt am 1.1. in Münster

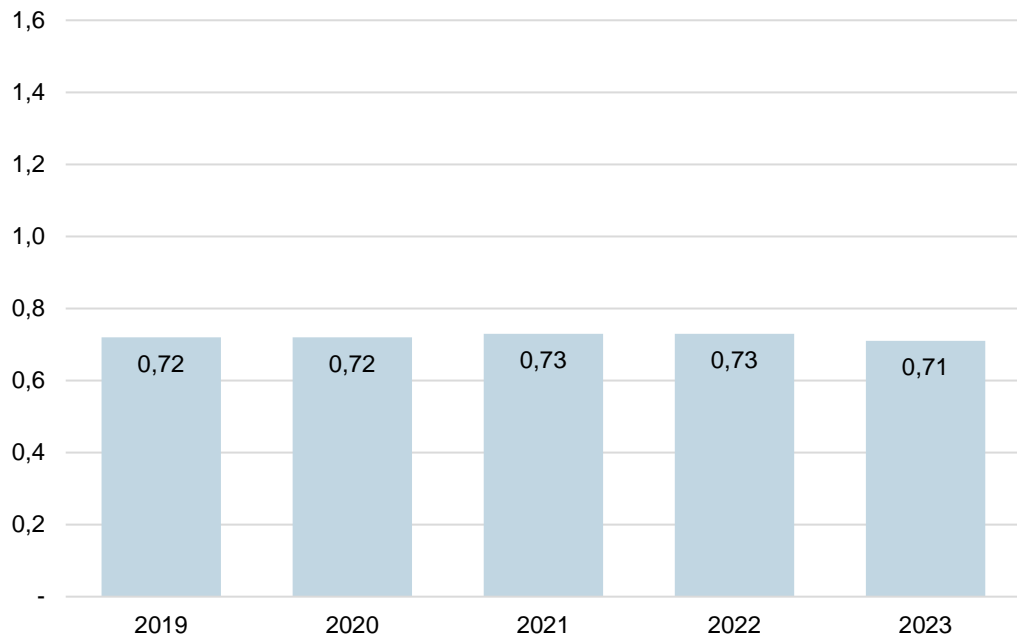

Am 1.1.	Zugelassene Kraftfahrzeuge und -anhänger					
	Kraftfahrzeuge insgesamt	Krafträder	Personenkraftwagen		Nutzfahrzeuge	Kraftfahrzeuganhänger
			insgesamt	darunter private je Haushalt		
	je ha			je ha		
2019	5,55	0,34	4,80	0,72	0,40	0,54
2020	5,62	0,34	4,86	0,72	0,41	0,55
2021	5,75	0,35	4,95	0,73	0,43	0,57
2022	5,82	0,36	4,99	0,73	0,45	0,57
2023	5,86	0,36	4,99	0,71	0,50	0,58

Quelle: Stadt Münster - Stadtplanungsamt
Informationsmanagement und Statistikdienststelle

[Definitionen](#)

Glossar beim Kraftfahrt-Bundesamt
https://www.kba.de/DE/Service/Glossar/glossar_node.html

[zurück zur Internetseite](#)

Wohnungsveränderungen durch Bautätigkeiten

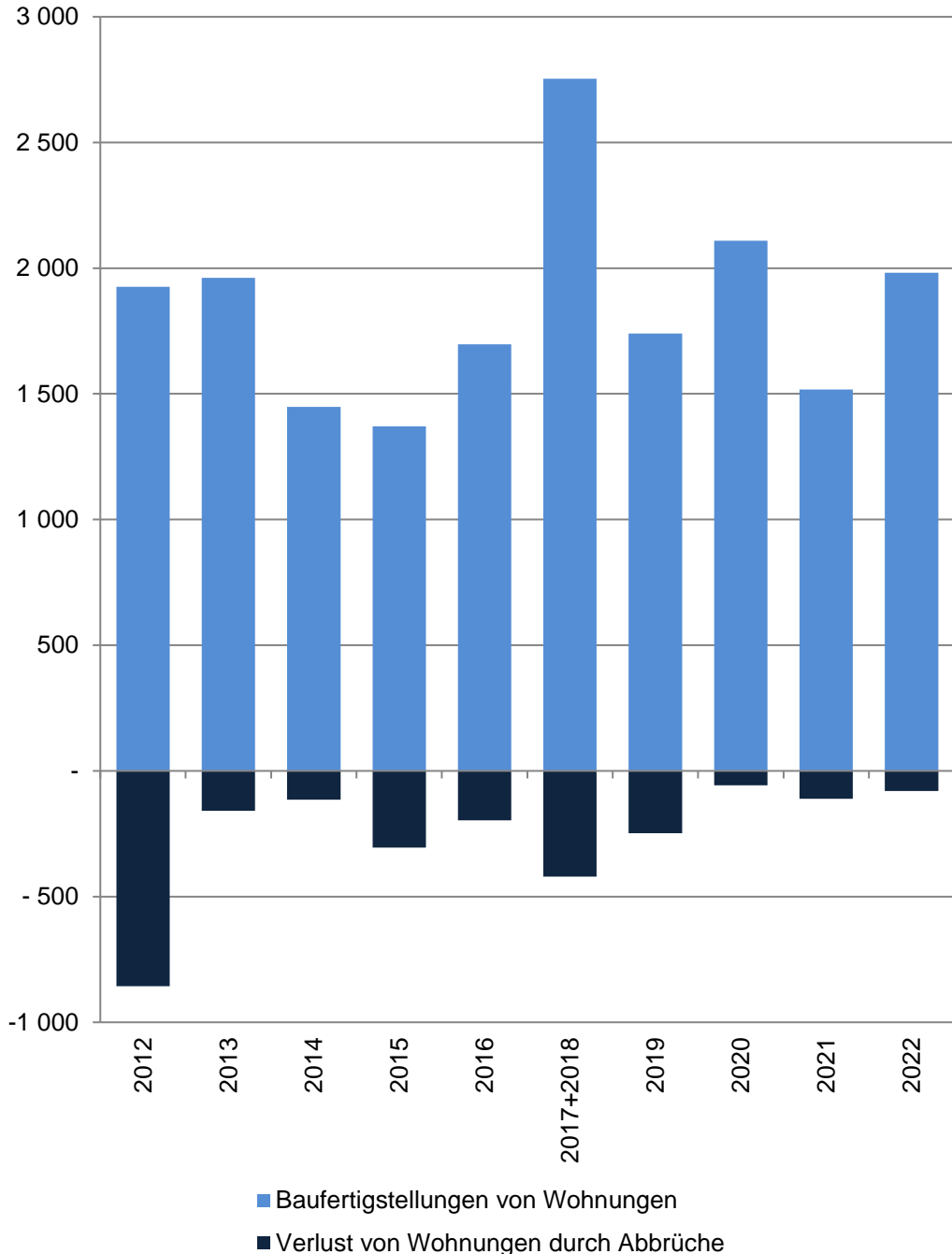

Münster

Im Jahr/ in den Jahren zusammen	Baufertigstellungen von Wohnungen					
	Gesamt	davon mit ... Raum bzw. Räumen				
		1	2	3	4	5 und mehr
Anzahl						
2012	1 926	536	312	314	281	483
2013	1 962	776	272	387	172	355
2014	1 448	259	261	409	214	305
2015	1 371	174	340	355	231	271
2016	1 697	361	473	398	204	261
2017+2018	2 754	468	904	662	308	412
2019	1 740	165	444	563	186	382
2020	2 109	411	582	526	218	372
2021	1 517	140	510	422	184	261
2022	1 982	770	443	323	216	230
Verlust von Wohnungen durch Abbrüche						
2012	- 856	- 744	- 4	- 25	- 40	- 43
2013	- 159	- 8	- 19	- 24	- 44	- 64
2014	- 115	-	- 4	- 21	- 28	- 62
2015	- 305	- 87	- 13	- 50	- 68	- 87
2016	- 197	- 25	- 19	- 22	- 49	- 82
2017+2018	- 421	- 44	- 32	- 81	- 90	- 174
2019	- 248	- 36	- 6	- 17	- 86	- 103
2020	- 57	-	- 2	- 6	- 9	- 40
2021	- 111	-	- 38	- 19	- 14	- 40
2022	- 80	- 13	- 6	- 21	- 17	- 23

Quelle: Stadt Münster

Stadtplanungsamt

Informationsmanagement und Statistikdienststelle

[Definitionen](#)

Baufertigstellungen

Durch die neuen Erfassungsbögen der Bautätigkeitsstatistik werden ab 2012 auch Änderungen bei Umbautätigkeiten festgehalten, wenn zum Beispiel kleinere Wohnungen zu einer großen Wohnung zusammen gelegt werden. Dadurch können bei der Auswertung negative Werte entstehen, obwohl es sich um Baufertigstellungen handelt.

Abbrüche

Ein Abbruch liegt vor, wenn die Bausubstanz, das heißt die Summe des nutzbaren Bauvolumens, durch Baumaßnahmen oder infolge anderer Ursachen vermindert wird.
HINWEIS: Im Jahr 2015 gibt es eine Übererfassung der Abbrüche durch die Änderung des Erfassungsdatums. Es wird durch eine Vorgabe von Information und Technik Nordrhein-Westfalen die Abbruchgenehmigung dem tatsächlichen Abbruch gleich gesetzt.

Hinweis 2017+2018

Die Bautätigkeit für die Jahre 2017 und 2018 kann nur zusammen gefasst ausgewertet werden.

[zurück zur Internetseite](#)

[Nutzungsbedingungen](#)

Impressum

Herausgeberin: Stadt Münster

Stadtplanungsamt

Redaktion: Informationsmanagement und Statistikdienststelle

Januar 2024